# Blickpunkt

2023 | NR.4
Winter
www.DROSENDORF.at

Magazin der Stadtgemeinde Drosendorf-Zissersdorf

Bild: Feldmann


P.b.b. Verlagspostamt und Erscheinungsort 2095 Drosendorf-Zissersdorf
Ausgabe Winter 2023, amtliche Mitteilung
An einen Haushalt der Stadtgemeinde Drosendorf-Zissersdorf


Drosendorf

## Es werde Licht

Die LED-Umrüstung der Straßenbeleuchtung in der Großgemeinde geht zügig voran!

Bild: www.marterl.at

## Urteil

Im Rechtsstreit um den Zugang zum Hoffmannsmarterl liegt nun das Urteil vor.

## Dorferneuerung

Alles neu bei Dorferneuerung und eNu! Neue Struktur, Förderrichtlinie und Betreuung.

# Die Jägerrunde Drosendorf und Umgebung lädt zum

# Jägerball

Agentur Feldmann

**am Samstag den**

**13. Jänner 2024 ab 20:30**

**im Gasthaus zur**

**Hammerschmiede in Drosendorf**

**Tischreservierung 02915/2334**

**Ehrenschutz Bürgermeister Robert Feldmann**

**Musik von Trio Skyline**

**zwei Tombolas mit vielen tollen Preisen**

**Wir freuen uns wieder auf viele fesche Madln und Buam in Tracht!**

**Eintritt Abendkassa: € 15,00 Vorverkauf: €10,00**

**Der Reinerlös dient der Erhaltung der Hubertuskapelle**

Jägerrunde Drosendorf seit 1952

**Veranstalter: Jägerrunde Drosendorf und Umgebung - Obmann WalterGutmann 0664/3403150**

# Vorwort

Liebe Gemeindebürger und Gäste Drosendorfs!

*Bürgermeister Robert Feldmann*

Der Herbst war bis tief in den November wunderbar mild und bescherte uns noch viele fabelhafte Sonnentage. Die ersten Raureifnächte unter Null erinnerten uns dann aber an den unaufhaltsam bevorstehenden Winterbeginn. Damit steht nun die ruhigere Jahreszeit vor der Türe und die Einstimmung auf einen zauberhaften Advent mit all seinen stimmungsvollen Aktivitäten fällt leichter.

### LED-Umrüstung nimmt Fahrt auf

Die Tage werden kürzer und dünkler, aber auf unseren Straßen und Plätzen wird es mit jedem umgerüsteten Lichtmast heller und sicherer. Dank der neuen LED-Ortsbeleuchtung scheint das Licht nun dorthin, wo es hin soll. Auf die Straßen und Gehwege und nicht ins Weltall.

### Gratulationen

Runde Geburtstage und Jubiläen zählen zu den erfreulichsten Anlässen in der Gemeindearbeit. Wir präsentieren unsere Gratulationen des zweiten Halbjahrs und die besonderen Geburtstage unserer ältesten Gemeindebürger im Jahr 2024. Auch Hochzeiten und Geburten sind gefeiert worden.

### Vor den Vorhang ...

Gleich 6 Vereine, 3 Verbände sowie die Stadtbücherei der Gemeinde holen wir in dieser Ausgabe vor den Vorhang. Ihre Veranstaltungen und Aktivitäten repräsentieren die großartige Vielfältigkeit unserer Region und sind wertvoller Motor unseres Gesellschaftslebens.

**Bleibt mir noch Ihnen und Ihren Liebsten im Namen der Gemeinde frohe Weihnachten, alles Gute und Gesundheit für das kommende Jahr zu wünschen!**

Ihr Bürgermeister

# Inhalt

## Aus der Gemeinde


3 Vorwort | Inhalt
4 Vizebürgermeisterin
5 LED-Umrüstung der Straßenbeleuchtung
6 Silvester am Hauptplatz
6 Alles neu bei Dorferneuerung und eNu!
7 Urteil Wegerecht Hoffmannsmarterl
7 Pfingstsammlung
8 Ärztliche Dienste
9 Wir gratulieren...
12 Kurz notiert
14 Feriensspiel
16 Stadtbücherei Drosendorf


## Verbände & Organisationen


18 NÖs Senioren
20 Freiwillige Feuerwehr
21 Österreichischer Kameradschaftsbund


## Aus den Vereinen


22 Verein ThayaTaler Aktiv
24 UFC Drosendorf
25 Jugendverein Drosendorf
26 Union Tennisclub Drosendorf
27 Musikschule Thayatal
28 Drosendorf Aktiv


## Jugend & Bildung


30 Unsere Volksschule
32 Neues aus der Mittelschule


## Kulturelles


34 Brauchtum um Advent und Weihnachten
36 Das Hl. Grab ist wieder da


## Veranstaltungs-Kalender


38 Was wann und wo los ist ...
40 Abfuhrterminkalender 2024


## Impressum


**Medieninhaber, Verleger & Hersteller:** Stadtgemeinde Drosendorf-Zissersdorf
2095 Drosendorf, Hauptplatz 1, Tel. 02915-2213, gemeinde@drosendorf.at
**Für den Inhalt verantwortlich:**
Bürgermeister Robert Feldmann (RF) und Vizebügermeisterin Hildegard Juricka (HJ)
Namentlich gekennzeichnete Artikel fallen unter die Verantwortung des Verfassers.
**Grundsätzliche Ausrichtung:** Information der Bürgerinnen und Bürger der Stadtgemeinde Drosendorf-Zissersdorf. Das Gemeindenachrichtenblatt wird in unregelmäßigen Abständen herausgegeben und ist für jeden Haushalt der Stadtgemeinde kostenlos.
Weitere Exemplare liegen im Gemeindeamt zur freien Entnahme auf.
**Konzept & Design:** Agentur Feldmann, Tel. 0699-1000 2780, agentur@feldmann.at
**Druck:** Druckerei BERGER, Wiener Straße 80, 3580 Horn, www.berger.at
**Erscheinungsort & Verlagspostamt:** 2095 Drosendorf

Redaktionsschluss für nächsten Blick: 21. Feb. 2024

## Liebe Gemeindebürgerinnen und liebe Gemeindebürger! Liebe Jugend!

*Vizebürgermeisterin Hilde Juricka*

2023 geht unaufhaltsam dem Ende zu, nur noch wenige Tage bis wir Weihnachten feiern und uns einen schönen Jahresausklang überlegen oder planen. Für viele von uns ist dies eine Zeit der Besinnung, aber auch die Gelegenheit, auf das alte Jahr zurückzublicken. Weihnachten ist für die meisten von uns das wichtigste und schönste Fest des Jahres. Rückblickend ziehen wir Resümee und machen uns bewusst, was für uns wirklich wichtig ist. Geistige und körperliche Gesundheit lässt sich nicht in Geschenkpapier wickeln und unter den Christbaum legen, auch Glück kann man nicht kaufen. Gesundheit, Zufriedenheit und ein Leben in Frieden sind das wertvollste Gut, welches man aber nicht geschenkt bekommt und nicht verschenken kann.

Das Weihnachtsfest und den Jahreswechsel möchte ich auch zum Anlass nehmen, um all denen zu danken, die daran mitgearbeitet haben, die Stadtgemeinde Drosendorf-Zissersdorf zu dem zu machen, was sie ist – eine lebens- und vor allem liebenswerte Gemeinde. Mein Dank gilt besonders den Bürgerinnen und Bürgern, die sich auf karitativem, sportlichem und kulturellem Gebiet in Vereinen, Institutionen, den Pfarren, den Feuerwehren und vielen mehr freiwillig und ehrenamtlich engagieren und so Verantwortung für unsere Gemeinde übernehmen. Viele Aktivitäten, Veranstaltungen, Projekte und schlussendlich Verbesserungen sind nur möglich aufgrund des ehrenamtlichen Engagements vieler Mitbürgerinnen und Mitbürger in unserer Gemeinde. Oft als selbstverständlich angesehen und vielerorts sogar unbemerkt, unkommentiert, unbedankt. Doch die Stadtgemeinde könnte viele ihrer Vorhaben nicht umsetzen, hätten wir nicht diese Unterstützung und die unzähligen freiwillig erbrachten Stunden für die Gemeinde und die Gemeinschaft in unseren Ortschaften.

Ich darf mich aber auch bei den Mitarbeiterinnen und Mitarbeitern im Gemeindeamt, dem Bauhof, dem Kindergartenpersonal, der Volksschule und NÖMS recht herzlich für die gute Zusammenarbeit bedanken. Meinen Kolleginnen und Kollegen im Stadt-und Gemeinderat danke ich für die gute Zusammenarbeit, allen voran Bürgermeister Robert Feldmann.

Vor uns liegt ein neues Jahr mit vielen Hoffnungen, Wünschen und guten Vorsätzen, aber auch neuen Herausforderungen. Das kommende Jahr bietet viele Möglichkeiten und Chancen, neue Ideen umzusetzen – und ich bin mir sicher, dass wir dies gemeinsam auch weiterhin erfolgreich für unsere Gemeinde schaffen können.

Ich wünsche allen Bürgerinnen und Bürgern erholsame und besinnliche Weihnachten, einen guten Jahreswechsel und ein gesundes und friedliches neues Jahr!

Ihre
Vizebürgermeisterin
Hilde Juricka

Drosendorf

Kontakt: Hauptplatz 40 – 2095 Drosendorf
0664/5921617 | hilde.juricka@gmx.at

Döberl TANKSTELLE DROSENDORF

**WIR VERÄNDERN UNS!** *Um noch besser für unsere Kund:innen da sein zu können, wird aus eins – zwei!*

Ab 1. Jänner 2024 steht die Tankstelle Döberl in Drosendorf mit neuen Öffnungszeiten und erweiterten Angeboten zur Verfügung!!!

***Tankstelle Robert Döberl | Horner Str. 33 | 02915/2551***

Öffnungszeiten Selbstbedienung (SB-Tanken, Getränke im Shop, Lanzenwäsche): Montag – Sonntag: 6:00 - 22:00 Uhr

Öffnungszeiten mit Bedienung (Tanken, Tabak, Paket, Lotto-Toto, Getränke,...) Montag – Freitag: 8:00 -12:00 und 15:00 - 19:00 Uhr
Samstag: 8:00 - 12:00 Uhr

Diesel- und Heizöl-Hotline (wie gewohnt): 0664/6375978

!!! Ab 9. Jänner 2024 übernimmt das Team von S.u.M. KFZ Service OG alles rund ums Auto !!!

***S.u.M. – KFZ Service OG*** wie gewohnt neben der Tankstelle:

- Reifen und Service
- Ersatzteilhandel
- Schmierstoffhandel

Öffnungszeiten: Montag – Freitag: 8:00 -12:00 und 13:00 – 18:00 Uhr
Kontakt: Robert Schmalzbauer & Clemens Meiringer – 0677/63729404

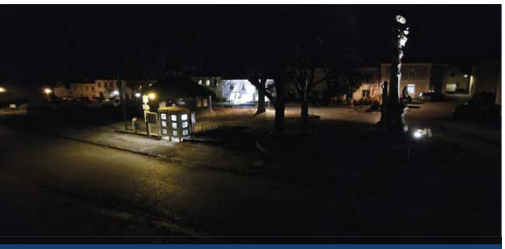

Vorher/Nachher-Foto: Stadtpark vom MOKA.

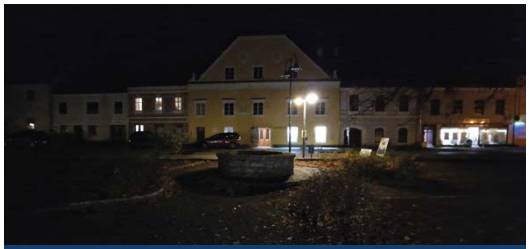

Ansicht zum Brunnen im Stadtpark.

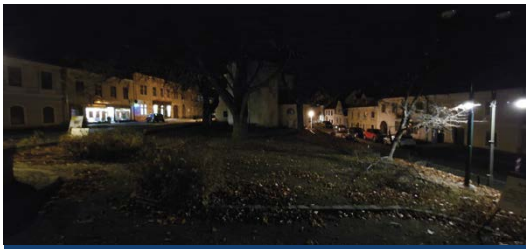

Ansicht vom Brunnen zur Martinskirche.

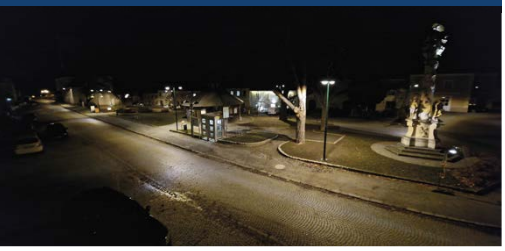

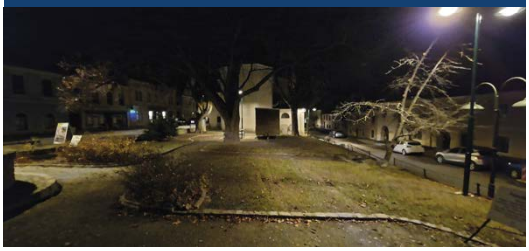

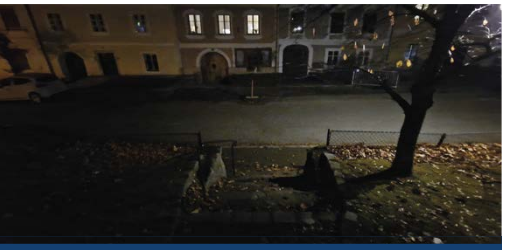

Stiegenabgang Richtung Haus-Nr. 14

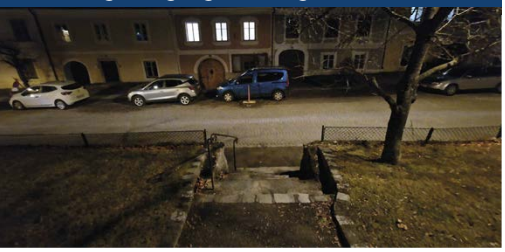

Gehsteig und Stiegen sind nun gut ausgeleuchtet.

# Es werde Licht ...

**Die LED-Umrüstung der Straßenbeleuchtung in der gesamten Großgemeinde Drosendorf-Zissersdorf geht zügig voran!**

Die LED-Umrüstung von 390 unserer 555 Lichtpunkte der Großgemeinde ist nun voll im Gange. Dabei werden bei den bestehenden Masten die alten Lampenköpfe abgeschnitten und neue Rohrverlängerungen aufgesetzt. Die neuen Hochleistungs-LED-Leuchtenköpfe werden sodann montiert, ausgerichtet und ordnungsgemäß angeschlossen. In einem späteren Schritt wird dann die Ausleuchtung bei Dunkelheit überprüft und gegebenenfalls korrigiert. Auch wird dann versucht, über die Jahre schief gewordene Masten neu auszurichten. Sowohl in den „Technischen Leuchten" als in den grünen „Glockenlampen" innerhalb der Stadtmauer wird das ausgestrahlte Licht durch eine optimierte Lenkung mittels Mikrolinsen und Reflektoren dort hinglenkt, wo es gebraucht wird. Unnötig bestrahlte Flächen sind unwirtschaftlich und ineffizient und werden vermieden. Die beleuchtete Fläche, nicht die Lichtquelle selbst, sollte sichtbar sein.
Durch eine optimierte Lichtpunkthöhe lässt sich ein durchgängiges Lichtband auf den Straßen und Gehwegen erreichen und damit die Sicherheit für alle Verkehrsteilnehmer steigern. Die Fotos von Hornerstraße und Badstraße dokumentieren dies eindrucksvoll. Dabei wird auf eine sparsame Anstrahlung von Gebäuden geachtet. Die Vorher/Nachher-Fotos vom Hauptplatz zeigen, daß trotz wesentlich besserer Ausleuchtung des Stadtparks die Gebäudefronten annähernd gleich angestrahlt werden. Im Frühjahr 2024 ist die Fertigstellung geplant. RF

Optimal ausgeleuchteter Kreisverkehr bei der Stadteinfahrt Hornerstraße.

Bilder: Feldmann

Ein durchgängiges Lichtband erhellt die Hornerstraße im gesamten Verlauf bis zur Tankstelle.

Auch die Badstraße und der Fischerring samt Gehsteigen sind nun bei Dunkelheit gut ausgeleuchtet.

# Silvester am Hauptplatz

Open-Air Silvesterfeier mit Mitternachts-Countdown! Da staunten die zahlreichen Besucher am Drosendorfer Hauptplatz letztes Jahr nicht schlecht! Die unangekündigte Lasershow von Event-Styling war großartig! Und im UFC Schankwagen gab es Sekt, Punsch, Glühwein und Snacks für die vielen Partygäste. Auch heuer wird es dort wieder rund gehen. PROSIT 2024!

Bilder: Feldmann

# Alles neu bei Dorfe

Just zu dem Zeitpunkt, wo unser Leitbild für Drosendorf Stadt und Altstadt anerkannt wurde und somit alle Anlaufaufgaben erfolgreich erledigt wurden, kommen einige Neuerungen auf uns zu. Zum einen geht unsere Regionalberaterin in Karenz. Zum anderen fusioniert die Dorferneuerung mit der eNu und die Förderstruktur wird komplett neu aufgestellt. Details dazu werden ab 5. Dez. für die Gemeinden ausgerollt. Folgende Eckdaten sind bisher bekannt:

„Mit der Neustrukturierung der Dorf- & Stadterneuerung wird eine bewährte Idee fortgeführt, die die Dörfer und Regionen seit nahezu 40 Jahre prägt. Mit neuen Ansätzen und Methoden soll es gelingen, auch die gegenwärtigen Herausforderungen zu meistern. Dazu wurden die Gemeindeaktivitäten der Energie- und Umweltagentur NÖ (eNu) und der NÖ.Regional in einer neu aufgestellten Dorf- und Stadterneuerung GmbH für noch mehr Service gebündelt.

Neue Förderrichtlinien sollen Entlastung sowie Beschleunigung und damit eine optimierte Förderlandschaft für Gemeinden und Dorferneuerungsvereine bringen. Wichtigste Veränderung dabei ist, dass die bisher verordneten Pausen zwischen Förderprozessen wegfallen: Bisher musste man nach vier Jahren „aktiver" Förderphase vier Jahre pausieren und konnte in dieser „passiven" Phase keine Projekte einreichen, sondern lediglich umsetzen und abrechnen.

• Künftig kann jede Gemeinde pro Jahr 2 Projekte mit einer Förderhöhe von bis zu 20.000 Euro einreichen. Die Förder-

# rneuerung & eNu!

*Regionalberaterin DI Theresa Gerstorfer geht in Karenz.*

*DI Manuela Hirzberger übernimmt.*

*Bilder: beigestellt*

quote beträgt bei Gemeinden, die über ein gültiges Leitbild verfügen, 60 %. Ohne Leitbild erhalten die Gemeinden maximal 40 % der förderfähigen Kosten. Wesentlich beschleunigt soll auch die Prüfung der Förderfähigkeit werden. So werden Gemeinden ab 2024 innerhalb von 2 Monaten informiert, ob ihr Projekt förderfähig ist.

- Eine spezielle Förderschiene wurde für „Leuchtturmprojekte", wie etwa die umfassende Ortskernbelebung, geschaffen. Hier stehen pro Projekt bis zu 325.000 Euro zur Verfügung, wobei ein Leitbild der Gemeinde verpflichtend ist.
- Im Rahmen von Themencalls „Stolz auf unser Dorf" können Dorferneuerungsvereine und Arbeitsgruppen einmal pro Jahr kleinere Projekte einreichen, wobei bis zu 2.500 Euro Projektkosten bzw bis zu 80 % der förderfähigen Kosten seitens des Landes übernommen werden. Voraussetzung ist eine Mitgliedschaft im Verein der NÖ Dorf- und Stadterneuerung.

eNu und NÖ.Regional werden mit jeweils 50 % als Eigentümerinnen der Dorf- und Stadterneuerung fungieren."

Wir werden nun in den kommenden Wochen die neuen Förderungen und Richtlinien überprüfen und die bisher ausgearbeiteten Projektideen mit unserer neuen Regionalberaterin DI Manuela Hirzberger daran anpassen. Im Jänner ist dann dazu eine weitere Infoveranstaltung geplant. Bei Theresa Gestorfer bedanken wir uns für die ausgezeichnete Zusammenarbeit und wünschen alles Liebe und Gute! RF

# Urteil Wegerecht Hoffmannsmarterl

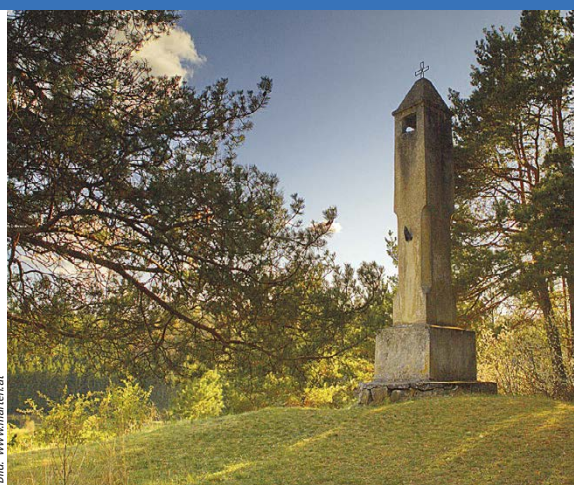

*Bild: www.marterl.at*

In der Rechtssache **Wegerecht Hoffmannsmarterl** der klagenden Partei Stadtgemeinde Drosendorf-Zissersdorf, wider die beklagte Partei Niclas Johannes Bahn ist nunmehr das Urteil des Bezirksgerichtes Horn vom 13.11.2023 eingelangt.

Darin wird unserer Klage vollinhaltlich stattgegeben und das Wegerecht der Stadtgemeinde Drosendorf zugunsten der Allgemeinheit über den klagsgegenständlichen Fußweg zum Hoffmannsmarterl festgestellt.

Weiters wird die beklagte Partei zur Unterlassung jeglicher Störung dieses Wegerechtes und zum Ersatz der gesamten Verfahrenskosten verpflichtet.

Mit diesem Urteil kann nach dessen Rechtskraft das Wegerecht für die Stadtgemeinde Drosendorf auch grundbücherlich sichergestellt werden.

Die beklagte Partei hat nun 4 Wochen Zeit, um gegen dieses Urteil zu berufen, andernfalls es danach in Rechtskraft erwächst.

Das Urteil ist Ergebnis eines sehr umfangreichen Beweisverfahrens und vom Erstgericht auch sehr ausführlich und fundiert auf 26 Seiten begründet.

Die Feststellungen über die Nutzung des Weges zum Marterl seit dessen Errichtung und der uneingeschränkten Benützbarkeit des Weges gründen sich auf die Zeugenbefragungen von Krestan Franz, Maurer Emma, Hasslauer Johann, Resel Erika sowie Spiegel Josef und Bürgermeister Feldmann Robert.

Vielen Dank an die oben genannten Gemeindebürger für die Bereitschaft ihre Bürgerpflicht als berufener Zeuge in diesem langen Prozess so gewissenhaft wahrgenommen zu haben. RF

# Pfingstsammlung

*Bild: BH Horn*

Unter dem Motto „Losgelöst!" von Sorgen, Ängsten sowie diversen familiären Problemlagen, soll durch die alljährlich stattfindende Pfingstsammlung Kindern aus sozial bedürftigen Familien aus unserem Bezirk ein unbekümmertes Ferien- Freizeiterlebnis ermöglicht werden. Neben zahlreichen Sport- und Freizeitangeboten wie Tretbootfahren, Klettern, Schwimmen, Beachvolleyball und Kinderkochkurs steht bei diesen Feriencamps der Spass und das „Kind sein" im Vordergrund.

Mit dem Sammelergebnis werden auch sozial bedürftige Familien bei der Finanzierung von Sport- und Projektwochen ihrer Kinder im Rahmen des Schulunterrichtes unterstützt. Damit zukünftig mehr Kindern und Jugendlichen ein unvergesslicher und sorgenfreier Ferienaufenthalt ermöglicht werden kann, wird verstärkt die Zusammenarbeit mit den Gemeinden und den Schulen des Bezirkes angestrebt.

Ein herzlicher Dank gilt bezüglich des heurigen Sammelergebnisses der 20 Gemeinden und ihren Helferinnen und Helfern, die in Summe ein Ergebnis in Höhe von € 10.916,92 erzielt haben.

Die Pfingstsammlung wird auch von etlichen Wirtschaftsbetrieben und Schulen des Bezirkes durch sehr namhafte Spenden – insgesamt € 5,875,03 - unterstützt. Auch bei diesen Spendern wollen wir uns ganz herzlich bedanken.

## NOTDIENSTE

### *Ärztlicher Nachtdienst*

**NEF Raabs - 141/144**
**täglich von 19 bis 7 Uhr**

1.) Bei lebensbedrohenden Erkrankungen bzw. Unfällen:
**RETTUNGSNOTRUF 144**

2.) Wenn Sie eine Visite benötigen: **ÄRZTENACHTDIENST 141** (Das Kind hat Ohrenschmerzen, der Papa Kreuzschmerzen und kann sich nicht bewegen, die Oma hat Bauchschmerzen.) Bestehen Sie auf einen Krankenbesuch! Gerade in letzter Zeit ist es vorgekommen, dass nur gute Tipps vom Callcenterarzt erteilt wurden, ohne dass der diensthabende Notarzt informiert wurde. Wenn Sie 141 wählen, meldet sich vorerst ein Callcenterarzt. Dieser sollte dann die Visite an Notarzteinsatzfahrzeug Raabs weiterleiten! Bestehen Sie einfach drauf!

**Am NEF-Stützpunkt RAABS ist von 19 bis 7 Uhr immer ein Notarzt für Sie einsatzbereit!**

## KURZ NOTIERT

Am 14. Oktober fand in Drosendorf das Fertigkeitsabzeichen Melder des Bezirkes statt. 108 Jugendliche aus allen Bezirksteilen nahmen daran teil und konnten an 6 Stationen ihr Wissen unter Beweis stellen. Das Bezirks- und Abschnittsfeuerwehrkommando freuten sich zum Abschluss der gelungenen Veranstaltung die Urkunden zu übergeben.

## ÄRZTLICHE WOCHENENDDIENSTE

Auf der Homepage der Ärztekammer für Niederösterreich finden Sie unter **www.arztnoe.at** die aktuelle Wochenenddienst-Tabelle für unsere Gemeinde. Derzeit sind dort nur die Termine bis Ende 2023 erfasst.
Die aktuellen Empfehlungen, Ordinationen ausschließlich nach telefonischer Rücksprache aufzusuchen, betreffen auch den Bereitschaftsdienst an Wochenenden und Feiertagen.

**Sa, 02.12.2023 08:00–14:00**
Dr. Bettina BRTNA
+43 2913 236
3753 Pernegg, Pernegg 51

**So, 03.12.2023 08:00–14:00**
Dr. Bettina BRTNA
+43 2913 236
3753 Pernegg, Pernegg 51

**Sa, 09.12.2023 08:00–14:00**
MUDr. Nela LUSTIG
+43 2912 405
2091 Langau, Hauptplatz 161

**So, 10.12.2023 08:00–14:00**
MUDr. Nela LUSTIG
+43 2912 405
2091 Langau, Hauptplatz 161

**Sa, 23.12.2023 08:00–14:00**
Dr. Angelika PALLISCH
+43 2847 40333
3812 Groß-Siegharts, Schlosspl. 2

**So, 24.12.2023 08:00–14:00**
Dr. Angelika PALLISCH
+43 2847 40333
3812 Groß-Siegharts, Schlosspl. 2

**Mo, 25.12.2023 08:00–14:00**
Dr. Angelika PALLISCH
+43 2847 40333
3812 Groß-Siegharts, Schlosspl. 2

**Di, 26.12.2023 08:00–14:00**
Dr. Irmgard Ute SCHNABL
+43 2914 6201
3763 Japons, Nr. 45

**Sa, 30.12.2023 08:00–14:00**
Dr. Irmgard Ute SCHNABL
+43 2914 6201
3763 Japons, Nr. 45

**So, 31.12.2023 08:00–14:00**
Dr. Irmgard Ute SCHNABL
+43 2914 6201
3763 Japons, Nr. 45

## ESSEN AUF RÄDERN

Die Aktion Essen auf Rädern soll älteren, kranken oder pflegebedürftigen Personen, die nicht in der Lage sind, sich selbst eine Mahlzeit (in der Regel das Mittagessen) zuzubereiten, Hilfe zum Bezug von Essen bieten.
Essen auf Rädern zaubert täglich köstliche Speisen auf Ihren Tisch.
Wir beziehen das Essen vom Pflegeheim Raabs. Frisch, saisonal und in bester Qualität. Egal, ob Sie individuell wöchentlich oder täglich bestellen möchten, bei Essen auf Rädern haben wir das für Sie passende Angebot. Sie können aus Hausmannskost oder Vollkost wählen. Unsere Zusteller:innen liefern das gewünschte Essen direkt und frisch in ihr Haus/Wohnung. Wir sind überzeugt, dass eine ausgewogene Ernährung eine wichtige Rolle in der Gesundheit und dem Wohlbefinden spielt, und wir sind stolz darauf, eine breite Palette an Mahlzeiten anzubieten, die diese Bedürfnisse erfüllen. Entdekken Sie unser Essen und bestellen Sie das für Sie passende einfach und unkompliziert nach Hause. Wir liefern und Sie genießen. Ca. 38 Menschen werden täglich mit „Essen auf Rädern" in der Stadtgemeinde Drosendorf-Zissersdorf und Stadtgemeinde Geras versorgt.

Essen auf Rädern

Nähere Auskünfte über den Ablauf, die Speisen oder die Verrechnung erhalten sie unter der Handy Nr. 0664/5921617!

Hilde Juricka
Leiterin der Ortsgruppe

# Wir gratulierten im zweiten Halbjahr herzlichst...

*...zum 90. Geburtstag von Frau Amalia Stromer aus Elsern am 19. September.*

*...zum 90. Geburtstag von Frau Karoline Raab aus Drosendorf Stadt am 17. November.*

*...zur Eisernen Hochzeit (65 Jahre Ehe) von Helga und Horst Högenauer aus Zissersdorf am 14. September.*

*...zum 80. Geburtstag von Frau Erika Happl aus Drosendorf Stadt am 7. November.*

Bilder: Feldmann

## KURZ NOTIERT

Bild: beigestellt

Wir gratulieren herzlichst unserm Amtsleiter Mathias und seiner Pia zu ihrem Jawort und wünschen ihnen, dass sie gemeinsam alt, grau und glücklich werden!
Deine Kollegen

## GRATULATIONEN

### Verlautbarung von Ehrungen

Im NÖ. Ehrungsgesetz, LGBl.0515 ist im § 5 folgendes festgehalten: Das Land Niederösterreich und die Gemeinden sind berechtigt, Ehrungen selbst zu verlautbaren oder für eine Verlautbarung durch andere zu sorgen, sofern sich nicht die geehrten Personen dagegen ausgesprochen haben.

Da in den nächsten Tagen die Listen mit den Daten der Ehrungen (ab 50. Geburtstag) und Hochzeitsjubiläen (ab Goldener Hochzeit) wieder an diverse Printmedien versendet werden, ersuchen wir um Mitteilung (schriftlich oder telefonisch) bis **10. Dezember 2023**, wenn Ihre Ehrung nicht verlautbart werden soll.

## JUBILÄEN

### Hochzeits-Jubiläen

Zur **Diamantenen Hochzeit** (60 Jahre Ehe) gratulieren wir:

Hedwig und Paul Richter
aus Drosendorf
am 19.03.2024

Zur **Eisernen Hochzeit** (65 Jahre Ehe) gratulieren wir:

Leopoldine und Friedrich Schuster
aus Pingendorf
am 31.03.2024

# Unseren ältesten Gemeind
# jetzt zu ihren besonderen

### Zum 99. Geburtstag

Frau Maria Matzinger aus Drosendorf . . . . . .am 10.05.2024

### Zum 98. Geburtstag

Frau Gertrud Maar aus Drosendorf . . . . . .am 06.05.2024

### Zum 94. Geburtstag

Herrn Josef Zach aus Drosendorf . . . . . .am 24.09.2024
Steinacker Lucia aus Wolfsbach . . . . . .am 12.10.2024

### Zum 93. Geburtstag

Frau Emma Pfauser aus Zissersdorf . . . . . .am 29.01.2024
Frau Mag. Gerda Kaiser aus Drosendorf . . . . . .am 01.03.2024
Herrn Dr. Norbert Czapka aus Zissersdorf . . . . . .am 14.03.2024
Frau Eleonore Richter aus Drosendorf . . . . . .am 01.05.2024

### Zum 92. Geburtstag

Frau Helene Maria Luise Zimmermann aus Drosendorf . . . . . .am 13.07.2024
Frau Anna Winner aus Drosendorf . . . . . .am 01.08.2024
Frau Leopoldine Weber aus Drosendorf . . . . . .am 03.10.2024
Herrn Franz Stark aus Zissersdorf . . . . . .am 20.10.2024

### Zum 91. Geburtstag

Frau Anna Rinder aus Elsern . . . . . .am 04.03.2024
Frau Amalia Stromer aus Elsern . . . . . .am 19.09.2024
Frau Karoline Raab aus Drosendorf . . . . . .am 17.11.2024

### Zum 90. Geburtstag

Herrn Karl Hasslauer aus Drosendorf . . . . . .am 23.01.2024
Frau Maria Waitz aus Zissersdorf . . . . . .am 10.02.2024
Herrn Heinrich Rinder-Silberbauer aus Elsern . . . . . .am 25.07.2024
Frau Aurelia Jan aus Drosendorf Stadt . . . . . .am 18.10.2024

### Zum 89. Geburtstag

Herrn Anton Gerstorfer aus Pingendorf . . . . . .am 19.05.2024
Frau Viktoria Wagner aus Drosendorf . . . . . .am 24.08.2024
Frau Maria Maier aus Drosendorf . . . . . .am 12.11.2024

### Zum 88. Geburtstag

Frau Irmgard Tades, Drosendorf . . . . . .am 10.01.2024
Herrn Ernst Resl aus Autendorf . . . . . .am 28.01.2024
Frau Mathilde Gutmann aus Wolfsbach . . . . . .am 13.04.2024
Frau Emilie Kroboth aus Zissersdorf . . . . . .am 18.04.2024
Frau Leopoldine Schuster aus Pingendorf . . . . . .am 21.05.2024
Herrn Viktor Tinkl aus Wolfsbach . . . . . .am 16.06.2024
Herrn Josef Schmalzbauer aus Zettlitz . . . . . .am 27.06.2024

# ebürgern wollen wir schon Geburtstagen gratulieren!

Frau Margrit Heinisch aus Drosendorf . . . . . .am 15.08.2024
Frau Ingeborg Pavek aus Drosendorf . . . . . .am 26.10.2024
Frau Herta Bind aus Drosendorf . . . . . .am 20.12.2024

### *Zum 87. Geburtstag*

Herrn Hermann Juricka aus Drosendorf . . . . . .am 27.03.2024
Herrn Friedrich Schuster aus Pingendorf . . . . . .am 18.05.2024
Frau Maria Steidl aus Wolfsbach . . . . . .am 14.08.2024
Frau Paula Zotter aus Oberthürnau . . . . . .am 11.09.2024
Frau Helga Högenauer aus Zissersdorf . . . . . .am 11.11.2024

### *Zum 86. Geburtstag*

Herrn Walter Mayer aus Drosendorf-Stadt . . . . . .am 10.01.2024
Frau Dr. Elfriede Müller aus Drosendorf-Stadt . . . . . .am 22.01.2024
Frau Maria Wegsada aus Zissersdorf . . . . . .am 07.02.2024
Herr Johann Knapp aus Drosendorf-Stadt . . . . . .am 10.02.2024
Frau Martha Trimmel aus Zissersdorf . . . . . .am 04.04.2024
Herrn Horst Högenauer aus Zissersdorf . . . . . .am 06.04.2024
Frau Helga Jeritzhaber aus Drosendorf-Stadt . . . . . .am 08.06.2024
Frau Hertha Bind aus Zissersdorf . . . . . .am 30.08.2024
Herrn Udo Pavek aus Drosendorf-Stadt . . . . . .am 24.09.2024
Frau Adolfine Bender aus Wollmersdorf . . . . . .am 02.10.2024
Frau Adolfine Potuschek aus Wolfsbach . . . . . .am 19.10.2024
Frau Ida Haslinger aus Drosendorf-Stadt . . . . . .am 19.11.2024
Herrn Gerhard Trimmel aus Zissersdorf . . . . . .am 23.12.2024

### *Zum 85. Geburtstag*

Herrn Ewald Mandl aus Drosendorf-Stadt . . . . . .am 28.03.2024
Frau Elfriede Scheimer aus Zissesdorf . . . . . .am 19.04.2024
Frau Christiane Stehle aus Drosendorf-Stadt . . . . . .am 27.05.2024
Frau Julitta Martina Handl aus Drosendorf-Alstadt . . . . . .am 29.05.2024
Frau Gertraud Schneider aus Drosendorf-Stadt . . . . . .am 31.07.2024
Frau Anneliese Dimmel aus Drosendorf-Stadt . . . . . .am 06.08.2024
Frau Hildegard Schöchtner aus Drosendorf-Stadt . . . . . .am 26.08.2024
Herrn Gerhard Bind aus Drosendorf-Stadt . . . . . .am 04.09.2024
Frau Erika Resel aus Drosendorf-Stadt . . . . . .am 04.10.2024
Herrn Johann Krivan aus Oberthürnau . . . . . .am 07.10.2024
Herrn Stefan Schneider aus Zettlitz . . . . . .am 04.11.2024
Frau Viktoria Filatova aus Drosendorf-Stadt . . . . . .am 10.11.2024
Frau Leopoldine Deuschlinger aus Zissersdorf . . . . . .am 12.11.2024
Herrn Josef Scheubrein aus Autendorf . . . . . .am 18.11.2024
Frau Maurer Emma aus Drosendorf-Stadt . . . . . .am 03.12.2024

## HOCHZEITEN

Marlene Heindl und
Alexander Kaufmann
am 14.10.2023

Pia Toifl und
Mathias Häckel
am 11.11.2023

**Wir gratulieren!**

## GEBURTEN

Birkhahn Olivia Lisbeth
aus Heinrichsreith
am 20.09.2023

**Wir gratulieren!**

## STERBEFÄLLE

Markov Stanimir, Heinrichsreith
am 26.09.2023

Zach Josef, Drosendorf-Stadt
am 28.09.2023

Neuhold Johann, Drosendorf-Stadt
am 10.10.2023

Schenkirsch Hermann, Zissersdorf
am 14.10.2023

Kuritko Norbert, Drosendorf-
Alstadt am 23.10.2023

Scheimer Alois, Zissersdorf
am 30.10.2023

Zlabinger Ernestine, Zettlitz
am 03.11.2023

Jungmann Gertrud, Oberthürnau
am 07.11.2023

Trinkl Hubert, Drosendorf-Stadt
am 11.11.2023

Ring Leopoldine, Drosendorf-Stadt
am 16.11.2023

**Ehre ihrem Andenken!**

## KURZ NOTIERT

### Veranstaltungsgesetz

**Anmeldung von Veranstaltungen**

Laut NÖ Veranstaltungsgesetz, Fassung vom 4.9.2023, möchte die Gemeinde darauf hinweisen, dass Veranstaltungen vom Veranstalter bei der Gemeinde des Veranstaltungsortes **spätestens 4 Wochen vor Veranstaltungsbeginn** anzumelden sind (§4 (2) Veranstaltungsgesetz). Die Bezirkshauptmannschaft Horn führt strengere Kontrollen durch.

### PINGENDORF

### Dankschreiben

Ich bedanke mich sehr herzlich bei allen Pingendorfer*innen für die tatkräftige Mithilfe und die gute Zusammenarbeit in diesem Jahr.
Ein großes Dankeschön gebührt Frau Rosamunde Toifl und Herrn Alois Danzinger.
Ich wünsche allen ein gesegnetes Weihnachtsfest, erholsame Feiertage und ein gutes neues Jahr!

Eure Ortsvorsteherin
Poldi Schuster

# Regenbogen am Friedhofseingang

Bilder: beigestellt

Auf Anregung der Pfarrgemeinderätin Leopoldine Poindl entstand ein Kunstprojekt in Zusammenarbeit von Pfarre und Stadtgemeinde, um den neuen Eingang des Friedhofes zu verschönern.
Auch die Geraser Künstlerin Claudia Hüttl konnte dazu gewonnen werden. Sie besprach mit den Kindern der Pfarre, welche Motive sie gerne malen möchten. Zehn Kinder malten dann im Pfarrhofgarten einen Regenbogen, eine Sonne und eine Steinmauer auf große Holzplatten, die auf Initiative von Vizebürgermeisterin Hilde Juricka von der Stadtgemeinde finanziert wurden. Franz Pupa montierte gemeinsam mit Gerda Zach und Leopoldine Poindl das fertige Bild. Auch der Malerfachbetrieb von Ewald Silberbauer unterstützte die Aktion. Nun ziert dieses Bild der Kinder den Friedhofseingang.

# Schulstartpakete für unsere Erstklassler

10 Kinder fieberten schon dem ersten Schultag entgegen. Vielen Eltern raubt der Schulstart ihrer Kinder aber den Schlaf. Denn alle Eltern wollen ihren Kindern eine Freude machen und für einen guten Schulstart sorgen, aber das ist finanziell eine große Belastung, vor allem in Mehrkindfamilien. Schule kostet Geld, denke man nur an alle benötigten Materialien, Ausflüge und Exkursionen.
Daher wurde von Vizebürgermeisterin Hilde Juricka – zuständig für Kinder und Familien – vor einigen Jahren die Idee geboren, die jungen Familien in unserer Stadt zu unterstützen!
Der ThayaTaler wird bereits von 23 Betrieben im Raum Drosendorf als Zahlungsmittel akzeptiert. Mit dieser Förderung unterstützen wir auch gleichzeitig unsere Wirtschaft in unserer Stadtgemeinde! Danke an Gertrude Linsbauer-Studio Drosendorf, Harald Linsbauer-Kaufhaus, der ARGE Wirtschaft und der Stadtgemeinde, die bei dieser Aktion mit dabei waren.
Die Stadtgemeinde Drosendorf-Zissersdorf sieht sich neben der Erhaltung der Schulgebäude maßgeblich dafür verantwortlich, gute Bildungswege vor Ort anbieten zu können. „Wir möchten unseren Kindern und Jugendlichen eine Bildungslandschaft bieten, die ein verantwortungsvolles, zukunftsorientiertes Lernen und Lehren ermöglicht. Einen kleinen Beitrag dazu soll das Schulstartpaket leisten", freut sich Hilde Juricka. Das Schulstartpaket, gefüllt mit allerlei Nützlichem, sowie mit den ThayaTalern – unserer Regionalwährung - wurde von der Stadtgemeinde und der Wirtschaft Drosendorf an alle Schulanfänger überreicht.

# Kurz notiert:

Bilder: beigestellt

DROSENDORF

## Drosendorf radelte – jeder Kilometer zählte!

In den Sommermonaten Juli bis September 2023 organisierte Vizebgm. Hilde Juricka eine Rad-Aktion: Wer kann die meisten Kilometer in der Stadtgemeinde Drosendorf-Zissersdorf vorweisen?

15 aktive Radlerinnen und Radler radelten im Juli bis September 2023 - 9.755,63 Kilometer. Die Teilnehmerinnen und Teilnehmer der Aktion konnten auf ihren Drahteseln ordentlich Strecke machen. Herbert Kaufmann belegte mit 1.419km den 1. Platz, Luise Fritz mit 1.261km den 2. Platz und Sandra Kaufmann mit 1.190 km den 3. Platz. Profisportler Michael Kaufmann nahm an der Aktion auch teil. Mit seinen über 4.000 km wäre er der überragende Gewinner gewesen, aber er verzichtete auf die Wertung, da er durch seinen Radsport viel mehr Kilometer zusammenbringt als alle anderen. Ein großer Dank an Michael Kaufmann für die tolle Geste! Ihm wurde ein Sonderpreis überreicht.

Vizebgm. Hilde Juricka und Obmann der ARGE Christian Blazek gratulierten den Gewinnern der ersten drei Plätze mit tollen Geschenken, die von der Drosendorfer Wirtschaft (GH Failler, Fa. Spiegl, Raika, SPK, Kaufhaus Linsbauer, Schloss Drosendorf, Fa. Prkna, Fa. Blazek, Fa. Ebner und von der Stadtgemeinde) zur Verfügung gestellt wurden. Fleißig in die Pedale getreten haben jedenfalls alle Teilnehmerinnen und Teilnehmer.

VOLKSHOCHSCHULE

## Tanzen macht glücklich!

Die VHS Drosendorf-Zissersdorf organisierte für die Kinder ein Kindertanzen! Mit Barbara Gschwandtner – Leiterin von Bewegungsquelle Waldviertel, wurde die perfekte Person für dieses Kindertanzen gefunden.
„Happy*Feet“ ist alles andere als ein Standardtanzkurs für Kinder. Es ist ein kreativer Kindertanz mit bewegter Sprachförderung und so tauchen die Kinder in magische Fantasiereisen ein. Sie lernen, ihren Körper bewusst wahrzunehmen und dürfen ihrer Kreativität freien Lauf lassen. Je nach Altersgruppe

ist der spielerische Anteil bei der Aktivität angelegt, die Kinder nehmen aktiv teil, lachen, tanzen, turnen, hören zu, staunen, machen ganz neue Erfahrungen, erweitern ihr Bewusstsein und außerdem: „Happy*Feet“ macht wirklich Spaß.
„Den Kindern macht es großen Spaß. Das Performen verbessert die Mobilisation und Koordination“, ist Hilde Juricka überzeugt.

DROSENDORF STADT

## Schutzengelaktion

"Ziel der Aktion ist es, mit Plakaten und Werbeschaltungen für jedes Kind die Aufmerksamkeit im Straßenverkehr zu erhöhen. Damit wird ein Beitrag geleistet, dass unsere Schul- und Kindergartenkinder sicher in der Schule bzw. im Kindergarten ankommen und anschließend auch wieder unversehrt nach Hause kommen".

Bürgermeister Robert Feldmann und Vizebgm. Hilde Juricka besuchten die 1. Klasse Volksschule und den Kindergarten in Drosendorf. In Ihrer Begrüßung wünschten die Gemeindevertreter ein schönes und erfolgreiches Schul- und Kindergartenjahr.

DROSENDORF STADT

## Martinsfest in Drosendorf!

Zu Ehren des Heiligen Martins gestaltete der Kindergarten Drosendorf-Zissersdorf heuer wieder das traditionelle Martinsfest. Zahlreiche Familienangehörige und Besucher waren dabei, als die Kinder die einstudierten Lieder und Gedichte, sowie das Martinsspiel in der Stadtkirche präsentierten. Anschließend erfolgte der Laternenumzug durch den Ort. Bei Punsch und Buffet fand das Martinsfest im Hof des Bürgerspitals seinen Abschluss.

# Das war das FERIENSPIEL

**Erinnerungen an den Sommer.** Beim Ferienspiel 2023 wurden unseren Kindern zum 27. Mal tolle, abwechslungsreiche Aktivitäten in Drosendorf und unseren Katastralgemeinden angeboten. Unterstützung erhielten die freiwilligen Anbieter:innen von der Stadtgemeinde Drosendorf- Zissersdorf, ortsansässigen Vereinen, Firmen und Bankinstituten. Die Angebote erfreuten sich großer Teilnahme und sollen auch im kommenden Sommer wieder stattfinden. Wer sich für die Kinder engagieren möchte, ist herzlich eingeladen sich bei Jasmin Arthaber (0664/4292693) oder Claudia Döberl (0650/6732949) zu melden.

**1.** Der **Cocktailkurs** im GH Failler war ein voller Erfolg. Die Kinder mixten sich selbst Cocktails und hatten auch beim Tanzen viel Spaß. Besonderes Highlight waren der Limbo-Dance und ein Schuhplattler.

**2.** 28 Kinder und viele Erwachsene waren dabei, als die **FF Drosendorf** ihr Equipment präsentierte und eine Runde mit dem FF-Auto mitgefahren werden durfte. Abkühlung gab es bei heißem Wetter mit dem Wasserschlauch und im Löschschaum.

**3.** Das Angebot ´**Musikgarten**´ war richtig toll. Die Kinder bastelten Regenmacher und sangen Lieder zum Thema Wetter, das sie mit Instrumenten begleiteten. Ebenso gab es am Schloss-Spielplatz ausreichend Bewegung und eine leckere Eis-Abkühlung.

**4.**16 Radler, bunt gemischten Alters, fuhren bei schönem Wetter in zwei Gruppen von Drosendorf ins Freizeitmuseum Langau. Einer Führung folgte ein gemeinsames Mittagessen und Abkühlung im Badeteich in Wolfsbach. Es war ein gelungener **Familienausflug**, der nächstes Jahr wiederholt werden möchte.

**5.** Am **Beachvolleyballplatz** im Terrassenbad in Drosendorf traf sich eine Gruppe Jugendlicher, um gemeinsam zu baggern. Abkühlung gab es danach beim Sprung ins Wasser.

**6.** Tennisinteressierte Kinder verbrachten einen lustigen Nachmittag am T**ennisplatz**. Sie konnten neu in die Sportart schnuppern oder ihre bereits gewonnenen Fähigkeiten trainieren. Sie brachten das Equipment entweder selbst mit oder konnten es dankenswerterweise vom Verein ausborgen.

**7.** Nachdem das Wetter leider nicht ganz mitspielte, fanden sich heuer – im Gegensatz zum Vorjahr – nur wenige Kinder bei der **Stadtführung** ein. Die Begeisterung war trotzdem groß und das Eis danach schmeckte auch in der kleinen Gruppe.

**8.** Mehr als 30 Personen nutzten das Licht des **Vollmondes**, um gemeinsam durch die Nacht zu wandern. Hinab am Schlangenweg ging es nach einer Jause bei den Pferden und der Beobachtung des Sternenhimmels über den Robersgraben zurück zum Hauptplatz.

*Bilder: beigestellt*

**9.** Beim ´**Waldabenteuer**´ verging der Nachmittag wie im Flug. Die Kinder legten Waldmandalas, beobachteten Tiere mit der Becherlupe, spielten Waldbingo und bauten Hütten aus Ästen.

**10.** Bestens organisiert konnten die Kinder trotz Regen beim **Flohmarkt** im Pavillon am Hauptplatz und im Durchgang im Gemeindeamt kaufen und verkaufen. Für die Eltern blieb wieder zu hoffen, dass die Kinder nicht mit mehr Sachen nach Hause kamen als sie fortgingen.

**11.** Ausgestattet mit Kameras waren Kinder jeden Alters und Erwachsene entlang der Stadtmauer unterwegs, um **Fotoaufgaben** auszuführen und dadurch tolle Bilder zu machen. Einige gelungene Schnappschüsse konnten danach im Pavillon bewundert werden.

Bilder: beigestellt

**12.** 10 Kinder und viele Mamas waren dabei, als **Steine** gesammelt, bemalt und lackiert wurden. Abkühlung gab es durch selbst gemachten, gespendeten Traubensaft.

**13.** Die Freude am Spielen am **Campingplatz** war bei den Kindern auch heuer wieder sehr groß und trotz großer Altersspanne gelangen tolle Spiele und es wurde bis in die Abendstunden gegrillt. Auch das Interesse bei den Erwachsenen am neuen Campingplatz war sehr groß.

Der Programmpunkt ´Blütenzauber´ wurde wetterbedingt auf nächsten Sommer verschoben. Der Besuch der Kinder im Rathaus wurde in der letzten Ausgabe des Blicks bereits gesondert hervorgehoben.

Die Veranstalterinnen bedanken sich bei allen Kindern und Erwachsenen für ihre Teilnahme und für die vielen unterstützenden, wertvollen und leckeren Beiträge!
Wir freuen uns auf euch – bei einem abwechslungsreichen Angebot im Sommer 2024!

FUSSPFLEGE
ASTRID ERNST

**Fußpflege** *(auch für Diabetiker:innen)*
Hornhautentfernung
Hühneraugenentfernung
Behandlung eingewachsener Nägel - Nagelspange
Behandlung deformierter Nägel - Nagelprothetik
Lackieren der Nägel

**Handpflege**
Kürzen und Feilen der Nägel
Nagelhautentfernung
Lackieren der Nägel

**Verkauf von Pflegeprodukten**

**Termine nach telefonischer Vereinbarung.**

**Fußpflege Astrid Ernst**
Am Kirchenberg 6
3763 Japons
Tel. 0681 84679682

Bauer
Holzbau &
Einrichtungsfachhandel
www.bauer-riegersburg.at
office@bauer-riegersburg.at
+43 664 1533665

Wir bedanken uns für Ihr
Vertrauen und wünschen Ihnen
Frohe Weihnachten
und alles Gute fürs neue Jahr

## KURZ NOTIERT

© KarinLohbergerPhotography

### Zuverdienst mit Gästebetten!

Die Urlaubsformen Urlaub am Bauernhof und Privatzimmervermietung liegen im Trend! Durch die gezielten Marketingmaßnahmen der touristischen Organisationen, den Ausbau der Rad- und Wanderwege, sowie kultureller und kulinarischer Erlebnisse und Veranstaltungen steigt das Interesse an Urlaub im Waldviertel stetig. Und das völlig zurecht! Ebenso gibt es eine außergewöhnliche Vielfalt an Ausflugszielen und Naturlandschaften zu entdecken. Regionale Köstlichkeiten, traditionelle Handwerksbetriebe und die hohe Dichte an Gesundheitsbetrieben und deren Expertise runden das Angebot ab.
Die kleinen, aber feinen Unterkunftsformen stehen bei einem Aufenthalt im Waldviertel besonders hoch im Kurs. Der authentische Kontakt zu den Gastgebern und das Miterleben des Lebens am Land sind hier ausschlaggebende Buchungsfaktoren. Haben auch Sie ein leeres Zimmer oder Stockwerk? Oder spielen Sie vielleicht sogar mit dem Gedanken, einen Zubau mit Zimmern oder Ferienwohnungen zu errichten? Möchten auch Sie Gästen ein „Zuhause auf Zeit" bieten?
Dann informieren Sie sich im Rahmen einer kostenlosen und individuellen Beratung. Hier erhalten Sie Informationen über Qualitätsanforderungen, Vermarktungs- und Fördermöglichkeiten und können Ihre Fragen rund um die touristische Vermietung stellen. **Elisabeth Schmid** ist Ihre Ansprechpartnerin im Gästering Waldviertel:
**Destination Waldviertel GmbH**
3910 Zwettl, Sparkassenplatz 1/2/2
Büroadresse: 3950 Gmünd, Weitraer Str. 44
(M) +43 676 6000677
(E) waldviertel@gaestering.at

PRIVAT ZU GAST | URLAUB AM BAUERNHOF | WALD VIERTEL

## Treffpunkt Bibliothek

**Stadtbücherei Drosendorf**
Hauptplatz 21
2095 Drosendorf

buecherei@drosendorf.at
www.biblioweb.at/drosendorf

**Öffnungszeiten:**
Montag 16.00 - 17.00 Uhr
Samstag 9.00 - 10.00 Uhr
Ausleihgebühr für 2 Wochen: € 0,50/Buch

**LeserInnen: 2023**
84 Kinder
4 Jugendliche
30 Erwachsene
32 Senioren

Davon kommen 115 LeserInnen aus unserem Gemeindegebiet,
35 LeserInnen aus den umliegenden Gemeinden (Raabs, Japons, Langau, ...).

**Medien in der Bücherei:**
343 Bilderbücher
1210 Kinder/Jugendbücher
2012 Belletristik u. Sachbücher für Erwachsene
37 Hörbücher, Musik CDs
19 Tonies

Im Jahr **2023** wurden 232 Medien neu angekauft.

Wir bedanken uns bei den treuen LeserInnen und freuen uns auf Ihren Besuch!

Ihr Büchereiteam

# FLEISCHEREI
und Schlachthof
# EBNER

DROSENDORF, HAUPTPLATZ 25
02915 / 28820

## ÄNDERUNG DER ÖFFNUNGSZEITEN

**JÄNNER - MÄRZ 2024**

| | |
|---|---|
| DI. - DO.: | 08.00 - 12:00 UHR |
| FR.: | 08:00 - 12:00 UND |
| | 14:30 - 18:00 UHR |
| SA.: | 07:00 - 12:00 UHR |

---

## THOMASMARKT

**21.12.2023**

**VON 7:00–16:00 UHR GEÖFFNET**

Surbratensemmel

Schnitzelsemmel

**ERHÄLTLICH AB 09:00 UHR IM GESCHÄFT**

---

Mit den besten Weihnachtsgrüßen verbinden wir unseren Dank für die Treue zu unserem Haus.
Für das kommende Jahr wünschen wir Gesundheit, Glück und Erfolg.

Ihre Fleischhauerei **EBNER**

NÖs Senioren ... immer in Bewegung

## Sommertreffen im Strandbad

Die NÖ Senioren aus Drosendorf-Zissersdorf hielten ihr Sommertreffen rechtzeitig vor Saisonende im Strandbad in Drosendorf ab. Viele Besucher nutzten das Treffen auf der Terrasse und wurden von den selbstgemachten Mehlspeisen von Elisabeth Ruckser verwöhnt.

## Geselliges Zusammensein

Für die Ortsgruppe Drosendorf-Zissersdorf wurden zwei gesellige Zusammensein in Heidi´s Stüberl in Zissersdorf organisiert. 60 Personen nahmen dieses tolle Angebot an, welches aus Schnitzel mit Kartoffelsalat, Kaffee und Mehlspeise bestand.

## Kittenberger Erlebnisgärten

Mittags startete die fröhliche Gruppe bei Sonnenschein nach Schiltern. Eine Reise Natur, begleitet von Blütenmeeren und duftenden Blumenoasen, den Wandel von Pflanzen und Dekorationen im Lauf der Jahreszeiten erlebend - das war der Besuch der Kittenberger Erlebnisgärten. Abschließend war, ebenfalls in Schiltern, ein Heurigenbesuch am Programm, wo man gemütlich plauderte und eine Jause zu sich nahm.

Bilder: beigestellt

# Jahreshauptversam

Einen Obmannwechsel ergab der Gemeindeseniorentag der NÖs Senioren Drosendorf-Zissersdorf am Samstag, den 28. Oktober 2023. Auf den Gründer und langjährigen Obmann des Seniorenbundes Hermann Juricka (86) folgt dessen Tochter Vizebürgermeisterin Hildegard Juricka als neue Obfrau, mit 50 Lebensjahren die jüngste des Bezirkes Horn. Diese war schon bei der Gründung der Gruppe mit 30 Jahren als Jungseniorenreferentin die Stütze des Seniorenbundes, den ihr Vater Hermann mit der Werbung von 62 neuen Mitgliedern im Jahr 2002 gegründet hatte.

Namens des Vorstandes überbrachte Obmannstellvertreterin Martina Blaha den Wahlvorschlag, der in geheimer Wahl abgestimmt und mit großer Mehrheit angenommen wurde. Landtagsabgeordneter Franz Linsbauer gratulierte daher zum „gelungenen Generationswechsel". Bürgermeister Robert Feldmann betonte mit seinem Dank an das bisherige Team die zahlreichen Aktionen der Drosendorfer Senioren mit 670 Teilnehmern in den letzten beiden Jahren, welche die neue Obfrau bei ihrem Rückblick den zahlreich erschienenen Mitgliedern in einer Videoshow präsentiert hatte.

Als Zeitzeuge und „Geburtshelfer" erinnerte Ehrenbezirksobmann Leo Nowak an die Gründung des Drosendorfer Seniorenbundes durch „Vizeleutnant Ju-

# mlung mit Neuwahl

Bild und Text: Leo Nowak NÖN Horn

ricka mit Unterstützung von Teilbezirksobmann Oberst Karl Jenschik" und regte die Wahl des bisherigen Obmannes zum Ehrenobmann an, welche einstimmig erfolgte.

Bezirksobmann Rudolf Weiser, der die Neuwahl leitete, freute sich über die reibungslose Übergabe an die neue Obfrau, welche mit eindeutiger Mehrheit gewählt wurde und überreichte an eine Reihe von Mitgliedern Dankurkunden bzw. an mehrere Funktionäre Auszeichnungen für ihre bisherige Tätigkeit.

Der Ausblick der neuen Obfrau auf die kommenden Veranstaltungen bewies, dass NÖs Senioren Drosendorf-Zissersdorf auch weiterhin eine starke Gemeinschaft mit einem abwechslungsreichen Programm bleiben werden.

Der Landesvorstand von NÖs Senioren verlieh Ehrenzeichen in Bronze an Gerwig Bauer und Robert Beer, in Silber an die neue Obfrau Hildegard Juricka und übermittelte das Große Silberne Ehrenzeichen des Österr. Seniorenbundes und ein Glaspräsent an den Gründer und neuen Ehrenobmann Hermann Juricka sowie Dankurkunden an Anna Krestan, Roland Cerny, Maria Rauscher, Heinrich Rinder und Hilde Juricka für 20-jährige bzw. für Heinz Thonner für 10-jährige Mitgliedschaft. NÖN

# Ganslessen!

Viele Mitglieder und Freunde der NÖ Senioren Ortsgrupppe Drosendorf-Zissersdorf trafen sich im Schüttkasten in Geras, wo von der Besitzerin Theresa Blazek und dem Restaurantteam ein hervorragendes Menü unter dem Motto „Ganslessen" zubereitet wurde! Erstmalig als neu angelobte Obfrau durfte Hilde Juricka die anwesenden Gäste begrüßen und sich bei der Chefin des Schüttkastens für das ausgezeichnete und schmackhafte Essen und die gelungene Veranstaltung bedanken.

Für das leibliche Wohl gab es eine mit Begeisterung genossene Ganslsuppe, bis auf den langen Röhrenknochen ausgelöstes Ganslteil mit einer wohlschmeckenden Sauce, einem Waldviertler Kartoffelknödel, gebratenem Apfel mit Preiselbeermarmelade und eine Schüssel frisch zubereitetes Rotkraut. Alternativ dazu wurde ein Wiener Schnitzl mit gemischtem Salat serviert, als Nachspeise für Alle ein warmer Apfelstrudel mit einer Schlagobersrose, wer wollte, konnte noch gerne einen Kaffee dazu bestellen.

Eine wirklich rundum gelungene Veranstaltung, die nächstes Jahr gerne wiederholt wird, so Hilde Juricka.

## Liebe Mitgliederinnen und Mitglieder der NÖ Senioren Ortsgruppe Drosendorf-Zissersdorf!

## Liebe Bewohnerinnen und Bewohner!

Wir sind eine Gruppe aktiver Seniorinnen und Senioren und freuen uns über neue Mitglieder, egal welchen Alters. Nähere Informationen kann ihnen jede Funktionärin und jeder Funktionär vom Ausschussteam gerne geben.

Wir haben eine WhatsApp-Gruppe für Mitglieder und Freunde gegründet. Wenn Sie auch in dieser Gruppe mit Informationen und Einladungen sein wollen, dann geben Sie uns bitte Ihre Handy Nr. unter 0664/5921617 (Hilde) bekannt.

Ich möchte mich bei Ihnen im Namen der Ortsgruppe Drosendorf-Zissersdorf für die Treue zu den NÖ Senioren bedanken und würde mich freuen, Sie bei einer der kommenden Ausflüge und Veranstaltungen im Jahr 2024 begrüßen zu dürfen!

Zu Weihnachten wünsche ich Ihnen und Ihren Familien Frohe Weihnachten, Glück und Gesundheit für das Jahr 2024, sowie viele schöne Stunden im Kreise Ihrer Familien!

Hilde Juricka
Obfrau

# Freiwillige Feuerwehr

## Friedenslicht aus Bethlehem kommt

Bild: mauritius-images

**Die Feuerwehrjugend bringt am 23. Dez. von 9-11 Uhr das Friedenslicht in den Drosendorfer Stadtpark-Pavillon.**

Weihnachten rückt immer näher und eines darf für viele Menschen am Heiligen Abend nicht fehlen: das Friedenslicht. Entzündet im 3.470 km entfernten Bethlemem bei Jerusalem, soll es als Botschafter des Friedens durch die Länder reisen und die Geburt Jesu verkünden. Mit dem Entzünden und Weitergeben des Friedenslichtes erinnern wir uns an die weihnachtliche Botschaft und an unseren Auftrag, den Frieden unter den Menschen zu verwirklichen.

Die Feuerwehrjugend Drosendorf verteilt dieses heuer wieder beim Pavillon am Hauptplatz.
**Laterne nicht vergessen!**

Für kranke oder bettlägerige Menschen bieten wir nach telefonischer Rücksprache mit Kommandant HBI Alois Michael Weber (0664 3218058) an, Ihnen das Friedenslicht auch direkt nach Hause zu bringen!

**Ein gesegnetes Weihnachtsfest wünscht ihnen die Feuerwehrjugend Drosendorf**

## Weihnachtswünsche der Feuerwehr Drosendorf

Das Jahr neigt sich wieder dem Ende zu und die besinnliche Adventzeit hat bereits begonnen. Diese Zeit aber besonders Weihnachten als Fest der Liebe wird oft als Gelegenheit genutzt, an Freunde, Bekannte und Verwandte zu denken und ihnen Wünsche für die bevorstehenden Weihnachtstage und das neue Jahr zu übermitteln. Es müssen nicht immer die großen Geschenke sein! Über ein paar liebevolle Worte freut sich jeder denn diese werden im heutigen stressigen Alltag viel zu oft vergessen. Und vielleicht gelingt es uns auch für die restliche Zeit im Jahr hin und wieder so zu denken als ob gerade Weihnachten wäre.

Aber besonders in der Weihnachtszeit ist es mehr als nur angebracht einmal Danke zu sagen, Danke an alle Feuerwehrmitglieder für die Bereitschaft Tag und Nacht ehrenamtlich zum Schutz der Bürgerinnen und Bürger da zu sein. Die Abdeckung an Einsätzen ist nur ein geringer Teil der geleisteten Arbeit während eines Jahres. Geräte und Fahrzeuginstandhaltung, Ausbildungen, Abhaltung von Veranstaltungen usw. nehmen viele hunderte Stunden in Anspruch. Ein ganz großer Dank gilt auch allen euren Familien und denjenigen die uns immer so tatkräftig und freiwillig unterstützen. Ein Dankeschön auch an alle anderen Blaulichtorganisationen sowie unseren Gemeindebediensteten, dem Gemeinderat und der gesamten Gemeindeführung.

Wie schon im Jahr 2023 werden wir sie am 6. Jänner 2024 wieder persönlich besuchen und ihnen einen Kalender sowie die Neujahrswünsche überbringen. Die Spendensammlung werden wir wieder auf dem Postweg durchführen. Bei dieser auch dann wieder der Jahrestätigkeitsbericht beiliegt.

Wir sind überaus dankbar für jede Unterstützung und wissen diese ganz besonders zu schätzen. Die Feuerwehr Drosendorf möchte sich jetzt schon für Ihren Beitrag bedanken und wird weiterhin immer für Sie da sein!

Wie schon im Jahr 2023 werden wir auch wieder am 7. Jänner 2024 eine Christbaum Abholaktion durchführen. Wenn sie davon Gebrauch machen wollen stellen sie ihren Baum bis spätestens 7. Jänner 13:00 Uhr vor ihrem Haus ab. Die Bäume werden dann am selben Tag ab 14:00 Uhr von uns abgeholt und einer geeigneten Entsorgung im Fernheizwerk Drosendorf zugeführt. Dieses Angebot gilt für Drosendorf Stadt, Altstadt und Autendorf.

Das Kommando der Freiwilligen Feuerwehr Drosendorf wünscht allen Mitbürgerinnen und Mitbürgern sowie allen Feuerwehrkameraden und Kameradinnen eine schöne, besinnliche und sichere Weihnachtszeit, sowie alles Gute, viel Erfolg und vor allem Gesundheit für das kommende Jahr 2024.

### KONTAKT:

Hornerstraße 44
2095 Drosendorf an der Thaya
Kommandant: Alois Michael Weber
+43 664 3218058
Mail: ff-drosendorf@aon.at

**www.ff-drosendorf.com**

## Brandschutz-Tipps im Advent

Die Wochen vor dem Heiligen Abend sind für die Menschen Wochen der Besinnung und des Zusammengehörens. Beliebt sind Kerzen oder offene Feuer bei Adventfeiern. Jedes Jahr um die Advent- und Weihnachtszeit – wie auch im Silvester – ereignen sich zahlreiche Brände, die meist durch Unachtsamkeit, Risikounterschätzung und unsachgemäßen Umgang mit offenen Flammen herbeigeführt werden. Daher nachfolgend einige Tipps damit die besinnliche Zeit nicht zur Tragödie wird.

### Kerzen und Adventkranz:

- Brennende Kerzen niemals unbeaufsichtigt lassen (auch nicht kurz) und nur in standfesten Kerzenständern verwenden.
- Lassen sie den Adventkranz nicht aus den Augen, wenn sie die Kerzen entzünden, je trockener bzw. dürrer desto höher wird die Brandgefahr.

### Christbaum:

- Es wird empfohlen den Christbaum möglichst lange im Freien stehen zu lassen, um ein frühzeitiges Austrocknen desselben zu verhindern.
- Beim Aufstellen des Weihnachtsbaumes für einen Sicherheitsabstand von mindestens 50 cm zu brennbaren Materialien wie Vorhang etc. sorgen.
- Am Christbaum echte Kerzen immer senkrecht befestigen und genügend Abstand zu den Zweigen halten.
- Lassen sie brennende Wachskerzen niemals unbeaufsichtigt. Dürre Bäume brennen wie Zunder, der Abbrand erfolgt mit rasanter Geschwindigkeit. Immer einen Feuerlöscher bzw. Eimer Wasser in der Nähe bereithalten.

### Ruhe bewahren – Notruf 122

- Mit Wasser oder Feuerlöscher löschen.
- Wenn der Löschversuch misslingt, den Raum – die Wohnung – das Haus sofort verlassen, Türen zum Brandraum schließen, Feuerwehr alarmieren (Notruf 122), Mitbewohner bzw. Nachbarn warnen, Feuerwehrkräfte an markanter Stelle (z.B. beim Haustor) erwarten und einweisen.

# Gedenken am Kriegerdenkmal

Osterreichischer Kameradschaftsbund
Hauptbezirk Horn | Stadtverband Drosendorf
Obmann: Franz Hammerl | Tel: 06647885517

Liebe Gemeindebürgerinnen und Gemeindebürger!

Am 29. Oktober 2023 wurde wieder in Drosendorf die Heldenehrung gefeiert. Der Kameradschaftsbund Drosendorf und einige Kameraden aus Langau konnten wieder den Gefallenen aus den beiden Weltkriegen die Ehre erweisen.

Unser Herr Pfarrer Dominicus, die Spitze unserer Stadtgemeinde, die Kameraden der Feuerwehr, der Gesangverein, der Grenzlandmusikverein Zissersdorf und auch einige Personen aus der Bevölkerung waren bei der Ehrung vor dem Kriegerdenkmal dabei. Herr Bürgermeister Robert Feldmann wies in seiner Ansprache auf den Krieg in der Ukraine hin, der nur rund 400 km von uns entfernt ist und bereits hunderttausende Tote gefordert hat. Nach der Kranzniederlegung von der Gemeinde, der Feuerwehr und vom Kameradschaftsbund und dem Lied „Wir hatten einen Kameraden" wurde mit den Klängen der Grenzlandmusik zur Stadtkirche marschiert, wo dann die Hl.Messe gefeiert wurde.

Ein Kriegerdenkmal soll als „Mahnmal" dienen, für ein Thema, dass schon viel zu lange existiert. Trotzdem gibt es Machthaber/Präsidenten, die dieses Mahnmal nicht verstehen und für den Tod vieler Zivilisten und Soldat*innen verantwortlich sind.

Auch wenn in unserem Land Unzufriedenheit herrscht und es viel Kritik gibt, haben wir das große Glück in einem Land wie Österreich leben zu dürfen – wir können dankbar sein!

Robert Beer
Schriftführer

Franz Hammerl
Obmann

# Der ThayaTaler - unsere Währung!

## Das besondere Geschenk

Bereits seit 12 Jahren ist der goldig glänzende ThayaTaler die Währung unserer Region. In derzeit **32 Betrieben** dient er als Zahlungsmittel im konstanten **Gegenwert von 10,- Euro**. Erhältlich ist er in allen in Drosendorf ansässigen Bankinstituten und wird dort in einem attraktiven, schmucken Textilsäckchen ausgegeben. Die wertige 40mm große Münze ist das **perfekte Geschenk** oder Mitbringsel für alle Anlässe und wird besonders zu Weihnachten sowie persönlichen Feiertagen und Jubiläen stark nachgefragt. „Jeder Taler hilft mit, die Kaufkraft in der Region zu stärken“, freut sich der **Verein ThayaTaler Aktiv** als Herausgeber.

Eine ideale Gelegenheit Thayataler zu erwerben, aber auch sie einzusetzen ist der traditionelle Drosendorfer **Thomasmarkt** am Hauptplatz am 21. Dezember.

Bild: beigestellt

*Unsere Wirtschaftsbetriebe freuen sich über die vorweihnachtliche Stimmung am und um den Drosendorfer Hauptplatz.*

## Wirtschaftsbetriebe zaubern Weihnachtsstimmung

Fahren oder spazieren Sie doch einfach einmal durch die wunderschöne Stadt Drosendorf und genießen Sie die vorweihnachtliche Stimmung mit vielen Christbäumen, Fensterdekorationen und einem riesigen Adventkranz im Park. Die Wirtschaftsbetriebe/Verein ThayaTaler Aktiv stellen heuer eine lebensgroße Krippe am Hauptplatz auf und sorgen am Thomasmarkt mit Punsch, Glühwein, Kuchen und Aufstrichbroten für ihr leibliches Wohl!

## NEWS der ThayaTaler Partnerbetriebe

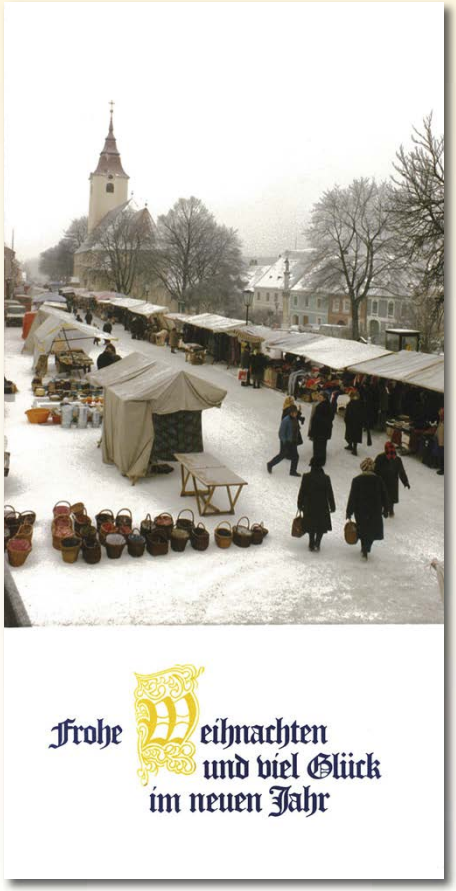


*Weihnachtsgrußkarte mit einem Bild vom Thomasmarkt 1990 am Drosendorfer Hauptplatz von Ulfi Krausl*

### 21. Dezember 2023
## Thomasmarkt in Drosendorf

Die „Wirtschaft Drosendorf“ wird am heurigen Thomasmarkt zusätzlich wieder für gute Stimmung sorgen.

In dem nur an diesem Tag gültigen **Aktionsflyer** finden Sie attraktive Sonderangebote.

Aber nicht nur in den Verkaufsständen - auch in den am Hauptplatz ansässigen Geschäften dreht sich an diesem Tag alles um Weihnachten und die dafür passenden Geschenkideen.

Neben Heiß- und Kaltgetränken ist auch für die Ausgabe kleiner Gaumenfreuden gesorgt.

Kommen Sie vorbei und stöbern Sie!

*Ideal für das eine oder andere Last-Minute Geschenk!*

## ThayaTaler Betriebe:

### Friseursalon Alexandra
Friseurhandwerk mit Leidenschaft
Drosendorf, Hauptplatz 4
☎ 02915-2343
frisiersalon.alexandra@gmail.com
/Friseursalon-Alexandra
DI, DO, FR 8-12 u. 14-18 | SA 8-12 Uhr

### Apotheke "Zum Erlöser"
Ihr Ansprechpartner in Gesundheitsfragen
Drosendorf, Hauptplatz 13
☎ 02915-2251
apothekedrosendorf@aon.at
www.apotheke-drosendorf.at
MO-FR 8-12:30 u. 15-18 | SA 8-12 Uhr

### Elektro Blazek
Ohne uns wär's finster!
Drosendorf, Hauptplatz 26
☎ 02915-22500
elektro.blazek@outlook.com
https://blazek.servicepartner.at
MO, DI, DO, FR 8-12 u. 15-18 | MI, SA 8-12 Uhr

### Tischlerei Wolfgang Cerny
Waldviertler Meisterhandwerk
Drosendorf, Haidweg 1A
☎ 02915-2245
tischlerei.cerny@aon.at
Termine nach Vereinbarung

### Tankstelle Robert Döberl
Danken Sie nicht mir, ich TANKE Ihnen!
Drosendorf, Horner Straße 33
☎ 02915-2551
robertdoeberl@aon.at
Selbstbed.: MO-SO 6-22 Uhr
Bedienung: MO-FR 8-12 u. 15-19 | SA 8-12 Uhr

Bezahlte Werbeeinschaltung, ThayaTaler Aktiv, ZVR 780951598, 2095 Drosendorf Stadt, Hauptplatz 26
Fotos: Agentur Feldmann, ThayaTaler Aktiv oder beigestellt

## R&D Regionalmarketing
Unternehmensberater Ing.Mag. R. Deyssig

Drosendorf, Eichholz 1
☎ 0664-544 59 75
deyssig@regionalmarketing.at
www.regionalmarketing.at
Termine nach Vereinbarung

## Gertrude Linsbauer | Humanenergetik
Studio Drosendorf & STYX-Naturcosmetic

Drosendorf, Hechtgasse 5
☎ 0664-1114857
gertrude.linsbauer@gmail.com
www.studio-drosendorf.at
Termine nach Vereinbarung

## Erste Waldviertler BIO-BackSchule
Alles über die Welt des guten Bio-Brotes

Drosendorf, Bürgerspitalgasse 11
☎ 0664-3111 484
elisabeth@ruckser.net
Workshop-Termine & Infos:
www.bio-backschule.at und /biobackschule

## Fleischerei Ebner
Traditionsfleischer mit eigenem Schlachthof

Drosendorf, Hauptplatz 25
☎ 02915-28820
office@fleischerei-ebner.at
/fleischereiebner
DI,MI,DO 7(8)-12 | FR 7(8)-12 u. 14:30-18 | SA 7-12

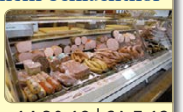

## Hammerwerk Müllner
Ersatzteile für die Bodenbearbeitung

Drosendorf, Altstadt 23
☎ 0664-5129735
office@hammerwerk-muellner.at
www.hammerwerk-muellner.at
MO,DI,DO,FR 8-17 | MI 8-12 Uhr

## Silberbauer Maler & Anstreicher
Ihr Profi wenn es um Malerarbeiten geht!

Drosendorf, Berggasse 9
☎ 0664-430 5022
ewald.silberbauer73@gmail.com
www.malerei-ewaldsilberbauer.at
Termine nach Vereinbarung

## Ahoj! Drosendorf | Café+Shop
Kaminfeuer & Drinks & Snacks

Drosendorf, Hauptplatz 3
☎ 0664-75128284
laura@eisbaby.at
www.eisbaby.at
Öffnungszeiten je nach Saison laut Homepage

## PRKNA Baumeister GmbH
In allen Bauangelegenheiten bestens beraten!

Drosendorf, Stadtfeldgasse 3
☎ 02915-2280
office@prkna.at
www.prkna.at
MO-FR 7-12 u. 13-16

## SPIEGL Kfz
Spezialist für KFZ, Land-, Garten- und Forsttechnik

2094 Zissersdorf 63
☎ 02915-2447
office@spiegl-technik.at
www.spiegl-technik.at
MO-DO 7:30-12 u. 13-16:30 | FR 7:30-12 u. 13-16:15

## Event-Styling | Verleih&Planung
Zelt-, Bühnen-, Ton-, Licht- & Videotechnik

Drosendorf, Horner Straße 26
☎ 0664-2244010
info@event-styling.com
www.event-styling.com
/eventstyling.at

## RMCS Versicherungsmakler
Versicherungen | Consulting | Risk Management

Lettner Thomas
Drosendorf, Wolfsbach 15
☎ 02915-62658
universal@rmcs.at
Termine nach Vereinbarung

## Schloßhotel Drosendorf
Ein Ort voller Charme und einzigartiger Historie

Drosendorf, Schloßplatz 1
☎ 0664-358 58 28
www.schloss-drosendorf.com
Öffnungszeiten nach Saison

## Gasthof "Zum Goldenen Lamm"
Tafeln wie die Ratsherren beim Failler

Drosendorf, Hauptplatz 27
☎ 02915-2327
office@gasthof-failler.at
www.gasthof-failler.at
Winterpause ab 20.11.2023

## Rechtsanwalt Freilinger
Mag. Markus Freilinger

Sprechstelle Drosendorf:
Drosendorf, Horner Straße 19
☎ 01-512 4999
mf@rechtsanwalt-freilinger.at
Termine nach Vereinbarung

## T&P Schrimpf Versicherungsmakler
Das Leben nicht dem Zufall überlassen!

Drosendorf, Horner Straße 1
☎ 02915-62658
drosendorf@tpschrimpf.at
www.tpschrimpf.at
MO - FR 8-12 Uhr

## WarteRaum Drosendorf
Souvenirs, Snack's und mehr beim Bahnhof

Drosendorf, Bahngasse 2
☎ 0660-3828797
marlene.briebauer@gmail.com
www.fadenfreude.at
Termine nach Vereinbarung

## Heilmassagen Martina Riedl
Entspannen und Kraft tanken!

Drosendorf, Autendorf 4
☎ 0664-9989625
martina.riedl@gmx.at
www.urlaub-im-thayatal.at
Termine nach Vereinbarung

## Schüttkasten Geras
Restaurant, Kunst & Kultur Seminarhotel

2093 Geras, Vorstadt 11
☎ 02912-300
rezeption@schuettkasten-geras.at
www.schuettkasten-geras.at
Winterpause bis Mitte März

## Agentur Feldmann
Die Grafik-, Medien- & Druckprofis!

Drosendorf, Fischerring 34
☎ 0699-1000 27 80
agentur@feldmann.at
www.feldmann.at
Termine nach Vereinbarung

## Raiffeisenbank Drosendorf
regional, digital, überall.

Drosendorf, Hauptplatz 32
☎ 02915-2229
team.drosendorf@rb-32127.raiffeisen.at
www.raiffeisen.at
MO, FR 8-12 u. 13-16 | DI, MI, DO 8-12 Uhr

## Massage-Institut-Vomela
Der beste Weg, damit sie sich besser fühlen!

Drosendorf, Haidweg 1
☎ 02915-2310
massage@vomela.at
www.vomela-massage.at
Termine nach Vereinbarung

Agentur Feldmann

## Zissersdorfer Jaus'n Kast'l
Kulinarische Schmankerl aus der Region

2094 Zissersdorf 96
☎ 0676-841 900 36
fam.draxler@hotmail.com
/zissersdorferjausnkastl
Rund um die Uhr geöffnet

## Lagerhaus Zissersdorf
Die Kraft am Land!

2094 Zissersdorf 96
☎ 02915-2403-21
manfred.zotter@hollabrunn.rlh.at
www.lagerhaus.at/standort/1564397400724
MO-FR 7:30-12 u. 13-16:30 Uhr

## Drogerie | Fußpflege Doris Kaiser
Hilfe und Beratung für Seele, Geist und Körper

Drosendorf, Hauptplatz 8
☎ 02915-2530
office@drogerie-kaiser.at
www.drogerie-kaiser.at
MO, DI, DO, FR 9-12 u. 14:30-18 | MI, SA 9-12 Uhr

## Gasthof "Zur Hammerschmiede"
Regionale Kulinarik und 17 Gästezimmer

Drosendorf, Altstadt 34
☎ 02915-2334
info@hotel-hammerschmiede.at
www.hotel-hammerschmiede.at
Küche: MO,DI,FR 18-20:30|SA,SO,FEI. 12-14,18-20:30

## Bäckerei Linsbauer, Nah&Frisch
Ihr Nahversorger mit Herz!

Drosendorf, Hauptplatz 17
☎ 02915-8866
harald.linsbauer@aon.at
www.nahundfrisch.at/linsbauer
MO, DI, MI, DO, FR 7-12 u. 14:30-18 | SA 7-12 Uhr

## Sparkasse Drosendorf
Was zählt, sind die Menschen.

Drosendorf, Hauptplatz 19
☎ 05 0100 - 26104
PoindlC@horn.sparkasse.at
www.sparkasse.at
MO, FR 8-12:30 u. 13:30-16 | DI, MI, DO 8-12:30

# UFC Drosendorf

## Jahresrückblick des Union Fußball Clubs Drosendorf

### Kampfmannschaft

In der Herbst-Saison konnte der UFC in 12 Partien 9 Punkte erspielen. Somit liegt man in der Winterpause auf Platz 12 von 13 Mannschaften in der 2. Klasse Thayatal/Schmidatal.

### Reservemannschaft

Unsere zweite Mannschaft konnte in ihren 12 Spielen 7 Punkte sammeln für die Meisterschaft und liegt somit ebenfalls am 12. Tabellenplatz.
Im Frühjahr 2024 ist für die Reserve- und Kampfmannschaft wieder ein Trainingslager in Tschechien geplant.

### Nachwuchs

Die eigene U14 sammelte in 8 Spielen 13 Punkte und liegt auf Rang 4 von 9 Mannschaften.
Der UFC Drosendorf spielt weiters bei folgenden Spielgemeinschaften:

- U13 Geras
- U15 Raabs

Außerdem spielen einige Kinder aus der Gemeinde bei der U9, U11 und U12 in Langau.

### Damenmannschaft

Zusätzlich unterstützen mehrere junge Spielerinnen aus der eigenen Jugend die Frauenmannschaft in Irnfritz!

*Gruppenfoto bei der UFC Drosendorf Weihnachtsfeier 2023 im GH Zum Goldenen Lamm: (v.l.) Andreas Tinkl, Thomas Kauer, Fritz Krejci, Kilian Pfeiffer, Matthias Renard, Tobias Poindl, Ulrike Cerny, Roman Reitprecht und Stefan Fritz.*

### Weihnachtswünsche

Der UFC Drosendorf bedankt sich sehr herzlich bei allen Mitgliedern, Spielerinnen und Spielern, Trainern, Eltern, Fans, der Gemeinde und vor allem bei den vielen freiwilligen Helferinnen und Helfern! Wir wünschen allseits ein besinnliches Weihnachtsfest und ein frohes neues Jahr 2024!
Matthias Renard
Obmann des UFC Drosendorf

### KONTAKT:

Wir möchten unser Team erweitern! Wenn du dich ins Vereinsleben integrieren und an sportlichen Aktivitäten mitmachchen oder bei organisatorischen Tätigkeiten mithelfen willst, dann melde dich bei:
Matthias Renard: 0660 5192659
Ulrike Cerny: 0664 1969293
Tobias Poindl: 0664 9114453

# Jugendverein Drosendorf

*Ob Drachenbootrennen, Flurreinigung, Wandertag oder gemeinsame Festln planen: im Jugendverein ist für jeden was dabei!*

Gemeinsam etwas Unternehmen macht viel mehr Freude als alleine - das ist das Motto des Jugendvereins in Drosendorf!
Egal ob Punschstand im Winter, die Sauberhaltung unserer Straßen oder ein gemütliches Zusammensein im Jugendraum. Wir organisieren Ausflüge für alle Mitglieder und unternehmen etwas zusammen. Unsere persönlichen Favoriten sind das Drachenbootrennen und der Wandertag in Elsern. Gemeinsam planen wir diverse Projekte wie beispielsweise den Bau unseres Gartentisches oder die jährliche Flurreinigung. Der Jugendverein bietet die Möglichkeit neue Freundschaften zu schließen, eigene Interessen zu verfolgen und gemeinsam tolle Erinnerungen zu schaffen.

Bilder: beigestellt

*Der Vereinsvorstand (v.l.): Tobias Silberbauer (Schriftführer Stellvertreter), Kilian Pfeiffer (Schriftführer), Fabian Weber (Obmann), Katharina Kauer (Obmann Stellvertreterin), Daniel Cerny (Kassier), Christoph Cerny (Kassier Stellvertreter)*

Egal ob Jung oder Alt: Das Zusammenkommen von allen ist uns sehr wichtig. Deshalb freuen wir uns auf euren Besuch bei unseren Veranstaltungen, wo für jede Generation etwas dabei ist. Die Einnahmen unserer Veranstaltungen dienen sozialen Zwecken, unseren Ausflügen und der Instandhaltung des Jugendraums.

Wir haben das Privileg unseren Jugendraum von der Gemeinde zur Verfügung gestellt zu bekommen, dieser befindet sich in der Nähe des Feuerwehrhauses. Der Jugendraum dient uns als Rückzugsort, ein Ort um Freunde zu treffen und um Spaß zu haben.

Die Mitgliedschaft bietet nicht nur die Möglichkeit zur Teilnahme an unseren Aktivitäten, sondern auch zur Mitgestaltung und Entwicklung neuer Ideen.

## KONTAKT:

Hättest du Interesse, Mitglied bei uns zu werden, bist motiviert und mindestens 14 Jahre alt, dann melde dich gerne bei:

Fabian Weber (Obmann)
0660 5171793

Katharina Kauer (Obmann Stv.)
0664 4649845

# Union Tennisclub Drosendorf

Bilder: UTC Drosendorf

## Was war los am Tennisplatz 2023?

Aufgrund der außergewöhnlichen Wetterlage hatten wir heuer eine laaaange und ungetrübte Tennissaison mit vielen tollen Ereignissen. Und das bis in den November hinein! Zum Saison-Kehraus gab es dieses Jahr am 12.11. im Rahmen der Einwinterung der Tennisanlage erstmalig ein **Bocciaturnier**. Am Sandplatz fanden viele spannende Wettkämpfe bei sensationell guter Stimmung mit Punsch und Verköstigung statt.

### Kids Cup

Unsere jüngsten Tennisstars haben wie die letzten Jahre beim Kinderturnier am 6.8. ihr Bestes gegeben. Die Teilnehmer waren bunt gemischt, von klein bis groß, Mädchen und Buben.

*(v.l.): Mia Fritz, Alexander Reisz, Niklas Prkna, Jonathan Pavek, Lorenz Prkna, Jakob Frohner*

Erfreulicherweise haben auch Kinder von den Nachbarvereinen mitgespielt. Als Sieger durfte der jüngste Teilnehmer Jonathan Pavek den Siegerpokal entgegennehmen. Herzliche Gratulation!

### Mascherlturnier

Bei hervorragenden Wetterbedingungen ist auch heuer am 29.7. unser Turnierhöhepunkt, das Mascherlturnier, über die Bühne gegangen. Mit der maximalen Teilnehmerzahl von 36 hat dieses ganztägige Event mit anschließendem Rastertennis und Grillerei stattgefunden. Den Damenbewerb sicherte sich Ernesta Erasmus vor den Schwestern Sabine Weiskircher und Martina Kaufmann. Bei den Herren setzte sich unser Mascherlturnierveteran Michael Harasleben vor Mathias Mannsberger und Lukas Riha durch. Applaus, Applaus!!
Herzlichen Dank an unsere Grill-Institution, den Grillmeister und Obmann Sascha Lachowicz. Er sorgte wie schon die letzten Jahre mit Christoph Teubenbacher für das leibliche Wohl.
Weiters wurde wieder das Kinder-Ferienspiel am Tennisplatz abgehalten und darüber hinaus viele individuelle Tennismatches in jeder Altersklasse.

### Trainerstunden

Vielen Dank an dieser Stelle dem diesjährigen Trainerteam Vorhemus (Adrian, Julian), welches mit unserem Nachwuchs, unseren Mitgliedern sowie auch Gästen unser Tennisspiel verbesserte. Wir freuen uns schon auf das Training 2024!

*Mascherl-Sieger Herren (links): Michael Harasleben [2. v.l.]; Damenbewerb (rechts): 2. Platz Sabine Weiskircher [2. v.r.], 3. Platz Vizeobfrau Martina Kaufmann [3. v.r.]*

### Tennismeisterschaft

Für die kommende Meisterschaftssaison 2024 plant der UTC-Drosendorf wieder mit einer eigenen Mannschaft in der allgemeinen Klasse einzusteigen, verstärkt durch unseren Nachwuchs. Bei Interesse bitte bei unserem langjährigen Mannschaftsführer Thomas Bednar melden.
Bis bald zur nächsten Tennissaison 2024!

### KONTAKT:

Sebastian Kneipp-Platz
2095 Drosendorf an der Thaya
Mail: utc.drosendorf@gmx.at
www.facebook.com/utc.drosendorf

# Musikschule Thayatal

## Generalversammlung MS Thayatal

Die Generalversammlung der Musikschule Thayatal fand diesmal im Rathaus der Stadtgemeinde Raabs an der Thaya statt.
LKR Bgm. Franz Fischer begrüßte in seiner Funktion als Obmann der Musikschule alle anwesenden Funktionäre der sechs Mitgliedsgemeinden Drosendorf-Zissersdorf, Geras, Japons, Langau, Ludweis-Aigen und Raabs an der Thaya.
Bgm. DI Daniel Mayerhofer aus Langau wurde einstimmig als Nachfolger von LAbg. Ing. Franz Linsbauer zum neuen Obmann-Stellvertreter der MS Thayatal gewählt.
Nach den Änderungen der Dienstverträge der Musikschullehrer erfolgte der Bericht des Musikschulleiters Michael Treadaway.
Herbert Hauer ist nach langjähriger sehr erfolgreicher Lehrtätigkeit in Musikschullehrer-Pension gegangen.
Neu angestellt an der MS Thayatal sind: Eirini Mavrou-Stockert als Lehrende für Klavier an den Standorten Drosendorf und Langau, Angelika Piffl als Lehrende für Musikalische Früherziehung und Waldhorn am Standort Raabs und Oberndorf, Gabriela Sasarman als Lehrerin für Musikalische Früherziehung und Blockflöte an den Standorten Geras, Drosendorf, Japons, Ludweis-Aigen und Oberndorf bei Raabs und Andreas Meissl als Trompetenlehrer am Standort Oberndorf bei Raabs an der Thaya.
In einer Rückschau hielt Treadaway die wichtigsten Veranstaltungen des Sommersemesters 2023 fest. In einer Vorschau verwies er auf den Veranstaltungskalender für das Wintersemester 2023 und kündigte die wichtigsten Veranstaltungen inkl. kultureller Tätigkeiten der Lehrer in den Mitgliedsgemeinden und überregional an.
Dem im Spätherbst 2022 gestellten Ansuchen um Erhöhung der geförderten Wochenstunden wurde aufgrund der vielen Wartelistenschüler in den vergangenen Schuljahren im Musikschulplan mit fünf zusätzlichen Stunden Rechnung getragen.
Aktuell gefördert werden vom Land NÖ 138 unterrichtete Wochenstunden. Tatsächlich unterrichtet werden ca. 147. Die Differenz wird dankenswerterweise von den Mitgliedsgemeinden zusätzlich finanziert.
Im Folgenden wurde der Entwurf des Gemeinde-Dienstrechtsreformgesetzes 2023 in wesentlichen Zügen erläutert. Anschließend wurde der Entwurf zur Novelle des NÖ Musikschulgesetzes 2000 präsentiert. Diese Novelle beinhaltet ganz wesentliche Eckpunkte, die zu grundlegenden Veränderungen in fast allen Musikschulen in ganz NÖ führen wird. Der gravierendste Einschnitt im neuen Musikschulgesetz ist, dass die Mindestgröße einer Musikschule lt. Musikschulplan mindestens 300 geförderte Wochenstunden betragen soll, um vom Land NÖ gefördert zu werden.
Von derzeit über 120 Musikschulen in NÖ sollen nur rund maximal ein Drittel (30-40) übrigbleiben. Es werden keine Standorte geschlossen, aber die Verwaltung soll zusammengelegt werden.
In den Bezirken Waidhofen an der Thaya und Horn sind nach diesen Plänen unsere Musikschule Thayatal (138 Stunden), die Musikschule Thayaland (140 Stunden, mit dem Hauptstandort Dobersberg), die Musikschule Groß-Siegharts (90 Stunden), der Gemeindeverband der Musikschule Vitis (265 Stunden) und die Albert-Reiter-Musikschule Waidhofen an der Thaya (245 Stunden) jeweils alleine auf Dauer nicht mehr förderbar.
Die Musikschulen sollen über die Förderschiene dazu bewegt werden, auf eine Mindestgröße von 300 Stunden zu fusionieren. Die Gemeinden sind angehalten, sich in den nächsten Monaten bis März 2024 mögliche Szenarien von Zusammenlegungen durchzudenken. Die Umsetzung ist für Herbst 2025 angedacht.
Bgm. Fischer bedankte sich bei den Vertretern der Gemeinden für die gute Zusammenarbeit, beim Kassier Herbert Hauer für seine umsichtige Buchführung und beim Musikschulleiter und seinem Lehrerteam für das tolle Engagement, verwies auf die Wichtigkeit der Musikschule als Bildungsinstitution und bedauerte auch, dass es aufgrund von Einsparungsplänen zu massiven Änderungen in der Musikschullandschaft in ganz NÖ kommen wird.

*1. Reihe (immer von links): GR Hilda Strobl, MSL Michael Treadaway, LKR Bgm. Franz Fischer, Bgm. DI Daniel Mayerhofer, GR Viktoria Schuh*
*2. Reihe: GR Gerhard Scheimer, StR. Michael Weber, GR Cornelia Burger, Bgm. Karin Gutmann MSc, Bgm. Robert Feldmann, Vbgm. Margit Auer, StADir. Herbert Hauer*

Drosendorf-Zissersdorf
Geras
Japons
Langau
Ludweis-Aigen
Raabs an der Thaya

# Drosendorf Aktiv

## Der Verein wurde bereits 1981 gegründet und besteht seit 42 Jahren.

**Drosendorf aktiv – Verein zur Förderung von Fremdenverkehr, Kunst, Literatur und Wirtschaft.**

Der aktuelle Vereinsvorstand setzt sich zusammen:

Obmann: Fritz BLAZEK
Obmann-Stv.: Renate SOMMER
Schriftführerin: Brigitte HÄCKEL
Kassierin: Irene FEHRLE
und Beiräte.

Mit folgenden Aktivitäten haben wir erfolgreich begonnen:

- Galerie im Bürgerspital – viele Ausstellungen wurden organisiert
- Lesungen abgehalten
- Museumsbetrieb
- Kinderspielplatz vorm Schloss
- Herausgabe der jährlichen Gästezeitung
- Veranstaltungskooperation mit den Vereinen
- Mithilfe bei Gemeindeveranstaltungen
- Zusammenarbeit mit Gemeinde.

Bild: beigestellt

*Der Vereinsvorstand von DROSENDORF AKTIV*

### Aktuelle Aktivitäten

Freilichtmuseum an der Stadtmauer beim Horner Tor aktiviert, Konzerte, Fackelwanderung vor Weihnachten von Elsern nach Maria Schnee, Gestaltung beim Blumenschmuck am Hauptplatz. Mitgestaltung beim Advent- und Ostermarkt in Kooperation mit dem Thayatalverein der Landwirte, sporadische Fotoausstellungen und Lesungen im Bürgerspital.

### Neue Häusertafeln

Worauf wir besonders stolz sind: **21 geschichtliche Häusertafeln wurden heuer neu gemacht - mit QR-Code drauf.** Wir bedanken uns an dieser Stelle bei Ulfhild Krausl für die Texte und QR Codes Besprechung, bei Alexander Adrian für die Ermöglichung der Tonaufnahmen und bei Franz Krestan für die Schriftsetzung. Diese wertvollen Arbeiten wurden unentgeltlich für den Verein gemacht.

### Geplant für 2024:

- Kugelhaus, Hornerstraße 7 wird die Inschrift saniert und die Hausbesitzerin Dr. Vanessa Kreuter ist auch bereit, die Fassade im Zuge dieser Renovierung zu machen. Drosendorf aktiv bemüht sich schon seit längerem die Hornerstraße schöner zu gestalten. Es ist schwierig, weil alle Häuser sich im Privatbesitz befinden.
- Haus Raabsertor Nr. 10 - Hausbesitzerin Karin Hmrle - soll ebenfalls das für Drosendorf wertvolle Sgraffito-Kunstwerk renoviert werden.

Diese 2 Vorhaben kosten Geld – finanziert werden diese vom Bund, Land, Gemeinde und Drosendorf aktiv. Alles Nähere dazu bei Fertigstellung spätestens im Herbst 2024.

**Drosendorf aktiv ist stets bemüht für Drosendorf wertvolle und sinnvolle Arbeit zu leisten.**

# Da sind wir daheim!

## *Freie Wohnungen in Drosendorf*

*Hauptplatz 7 | 2095 Drosendorf*

ca. 77 m² - 93 m² Wohnnutzfläche
Miete mit Kaufoption
EIGENMITTEL AB € 1.329,-
eigener Balkon
PKW-Abstellplatz
eigenes Kellerabteil
Gemeinschaftsgarten
**SOFORT VERFÜGBAR**

**auch KAUF möglich!**

### *EIGENTUMSWOHNUNG*

*Hauptplatz 7/1/4 | 2095 Drosendorf*

- ca. 93 m² Wohnnutzfläche
- Kaufpreis: € 169.900,- (Stichtag 31.12.2023)

Für weitere Infos kontaktieren Sie uns einfach unter **02846/7015 !**

WAV
Gemeinnützige Bau- und Siedlungsgenossenschaft „Waldviertel“
www.wav-wohnen.at
Tel. 02846/7015 | wav@wav-wohnen.at

# Unsere Volksschule

*Jasmin Arthaber mit Lolita Konstantynova, Karoline Arthaber, Raphael Poindl und Levente Szabo*

## Schwerpunkt-initiative LESEN

Großartige Unterstützung erhalten die Schülerinnen und Schüler der VS Drosendorf beim Lesen. Wöchentlich kommen Lesepatinnen an die Schule und unterstützen die Kids. Die Palette reicht dabei von individuellen Hilfestellungen im Leselernprozess bis hin zur kritischen Auseinandersetzung mit unterschiedlicher Literatur. Dies erfolgt in Absprache mit den jeweiligen Klassenlehrerinnen, die das Projekt ebenso begrüßen wie die Schulleiterin, die in diesem Zusammenhang von einer win-win-Situation und gelebter Schulpartnerschaft spricht: „Aus der Not ist eine Tugend entstanden", meint sie, „wir verfügen derzeit leider über keine Schulbibliothek, sodass wir auf der Suche nach geeigneten Alternativen waren, was die Steigerung der Lesemotivation betrifft. Das aktive Miteinbeziehen von Eltern oder Großeltern bringt noch dazu ein offenes Schulhaus und ein harmonisches Miteinander mit sich, worauf wir sehr stolz sind!"

*Inge Spiegl beim Lesen mit Niklas Maurer*

## Innovativer Mehrstufenunterricht an der Volksschule Drosendorf

*Dank der Regalspende können die Freiarbeitsmaterialien nun übersichtlich und geordnet angeboten werden.*

Individualisierung und Differenzierung sind wichtige Parameter, die modernen, innovativen Unterricht von heute kennzeichnen.
Gelebt werden diese unumgänglichen Prinzipien am Volksschulstandort Drosendorf. Auch die Infrastruktur des Klassenzimmers nimmt in diesem Zusammenhang eine zentrale Rolle ein.

So wurde in einem ersten Schritt der Klassenraum der 1. Klasse, in dem insgesamt 17 Kinder der ersten und zweiten Schulstufe unterrichtet werden, strukturiert und in unterschiedliche Bereiche gegliedert. Neben den neuen, ergonomischen und höhenverstellbaren Drehstühlen und Einzeltischen, die unterschiedlichste Sitzordnungen möglich machen, gibt es nun auch eine Leseecke, in der ein gemütlicher Teppich sowie Sitzpölster Wohlfühlatmosphäre verbreiten. Ein Bücherregal wurde dankenswerterweise von der Familie Gabi und Sebastian Spiegl aus Zissersdorf zur Verfügung gestellt.

Zahlreiche Freiarbeitsmaterialien, die den Kindern zur Verfügung stehen, um sich, basierend auf den individuellen Stärken und Interessen, mit unterschiedlichsten Lehrplanthemen auseinandersetzen zu können, finden sich in zentraler Lage in einem neu angeschafften Regal, das von Dr. Katharina und Dr. Jürgen Heger gesponsert wurde – auch dafür nochmals ein herzliches Dankeschön!

Im Fokus stehen die Bedachtnahme auf unterschiedliche Lerntypen sowie die Berücksichtigung des individuellen Lerntempos jedes Kindes.

All diese Materialien machen den Einsatz innovativer Lernmethoden möglich und verfolgen die Taktik, die Fähigkeiten jedes einzelnen Kindes im Einzelnen und in der Gesamtheit bestmöglich zu fördern, um die Kids damit letztendlich „fit for life" zu machen.

Bilder: beigestellt

*In der neu gestalteten Lese-Ecke macht das Lesen allen Spaß!*

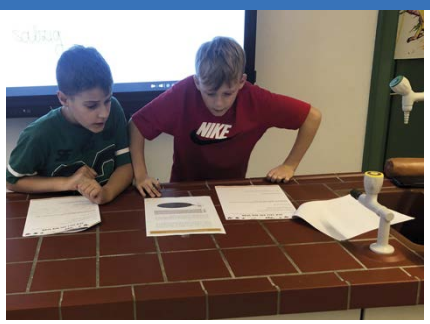

*Forschen und Experimentieren mit Lehrerinnen der Mittelschule im Physiksaal.*

# Nahtstellenarbeit zwischen Volks- und Mittelschule Drosendorf

Den Kindern den Übertritt in eine weiterführende Bildungsinstitution zu erleichtern ist Ziel von Nahtstellenarbeit, wie sie am Standort Drosendorf stattfindet. So werden die zukünftigen Schülerinnen und Schüler immer wieder in Schulfeste der VS eingebunden und zum Schnuppern eingeladen.

Das Angebot der Mittelschule, auch zwischen Volks- und Mittelschule Nahtstelle zu betreiben, wurde gern angenommen, zumal ein nahtloser und harmonischer Übergang in die Mittelschule, wie er für die Schülerinnen und Schüler der 4. Schulstufe in wenigen Monaten bevorsteht, im Interesse aller Beteiligten ist.

So kommen Pädagoginnen und Pädagogen der MS an die VS, um im Rahmen des Freigegenstandes „Sachunterricht", der sich unter anderem auch mit dem Bereich „Forschen und Experimentieren" beschäftigt, gemeinsam mit VS-Pädagogin und Leiterstellvertreterin Marina Cibusch zu unterrichten.

BEWEGTE SCHULE ÖSTERREICH

SINGENDE KLINGENDE SCHULE Niederösterreich

Gesunde Volksschule

SCHULSPORT GÜTESIEGEL

Einladung

zur

„Einstimmung auf das Weihnachtsfest"

der Volksschule Drosendorf-Zissersdorf

**Freitag, 22.12.2023**

09.00 Uhr

**Darbietungen aller Klassen**

**Weihnachtsmarkt: Kinder verkaufen Selbstgebasteltes**

**Für das leibliche Wohl wird gesorgt!**

VS Drosendorf Zissersdorf

Auf zahlreichen Besuch freuen sich Schülerinnen und Schüler sowie das Pädagoginnenteam der Volksschule Drosendorf!


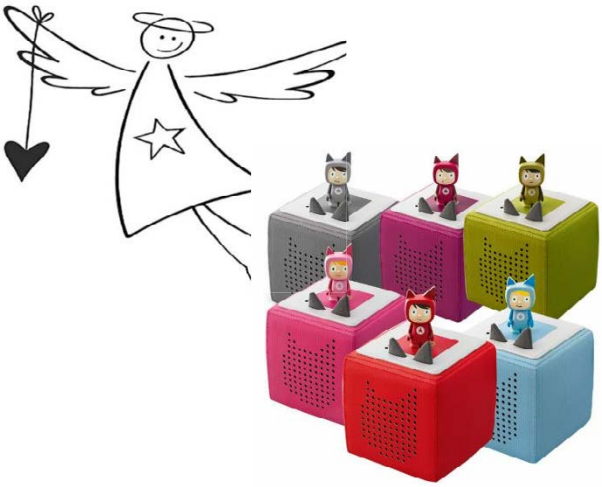

SP:Elektro Blazek
ServicePartner
TV, Video, Sat, HiFi, Telecom, Elektrotechnik, Bus-Technik, Reparatur-Service, Haushaltsgeräte

****** Tonie Boxen und Zubehör ******

Eine große Auswahl an Tonie Boxen, Tonie`s und sogar Weihnachtstonie`s ist bei uns lagernd.

Wir beraten Sie gerne und versichern Ihnen, dass die Kinderaugen zu Leuchten beginnen!

Weihnachten steht vor der Türe, die stille Zeit des Jahres beginnt!

Wir möchten dies zum Anlass nehmen und uns bei unseren Kunden, Partnern und Mitarbeitern für die Treue im abgelaufenen Jahr zu bedanken.

Für den Jahresausklang wünschen wir Ihnen alles Gute, ein gesegnetes Weihnachtsfest und einen guten Rutsch ins neue Jahr.

Herzlichst, Ihre Familie Blazek & das Team von Elektro Blazek

# Neues aus der M

NÖ MITTELSCHULE
DROSENDORF ZISSERSDORF

### Jobmesse in Horn

Die 3. und 4. Klasse besuchte die diesjährige Jobmesse in Horn.

### Berufspraktische Tage für die 4. Klasse

Die berufspraktischen Tage sind immer eine aufregende und abwechslungsreiche Zeit für die Kinder unserer 4. Klasse. Auch dieses Jahr sind die Kinder unterwegs und haben die Möglichkeit, dank vieler Betriebe, in die Arbeitswelt hineinzuschnuppern. Von Architektur und Büro über Technik, Landwirtschaft bis hin zu Pflege und Erziehung –

breitgefächert sind die Schnupperstellen der Kinder und sie sind vor allem lehrreich, inspirierend und motivierend für junge Menschen. Schön, wenn man Erkenntnisse und Erfahrungen machen darf und vielleicht stellt sich für die eine oder den anderen schon ein guter Ausbildungsweg vor.

### Young Scientists erkunden Schladming

Am Donnerstag hieß es auf nach Schladming für die ersten Klassen und die Young Scientists Gruppe. „Den Tätern auf der Spür!" - so lautete das Thema der Sonderausstellung im Mitmachmuseum Welios in Wels. Die Jugendlichen durften nicht nur in die Rolle des Polizisten schlüpfen und den Täter überführen, sie erforschten auch unterschiedlichste Themenbereiche zB besitze ich genügend Kraft, um einen Stabmixer per Hand betreiben zu können? $CO^2$ sparen, indem man gemeinsam kocht uvm.

Gut in Schladming angekommen, ging es für die Young Scientists am nächsten Tag in die Ramsau, wo der Geschäftsführer des Leistungszentrums auf die jungen Damen und Herren wartete. Gemeinsam mit ihm begleiteten sie eine Sportlerin bei einer Trainingseinheit, besuchten die Sprungschanzen und durften in die Rolle eines Nordischen Kombinierers schlüpfen, indem ihnen gezeigt wurde, wie man einen Laserbiathlon absolviert. Den krönenden Abschluss bildete eine Wanderung am Rittisberg (bis zum Gipfelkreuz) mit anschließender Sommerrodelbahnfahrt. Für die erste Klasse ging es ab ins „Hoppsiland" auf der Planai, wo man mit diversen Kennlernspielen die Gemeinschaft gefördert hat.
Am Abend ging es für alle noch ab ins kühle Nass. Am Nachhauseweg machten wir noch einen Stopp im Nationalpark Gesäuse, wo die Young Scientists den Workshop „ökologischer Fußabdruck" und die ersten Klassen den Workshop „Wasser" besuchten.
„Es wäre schön, wenn unsere Kinder auch so eine schöne Natur haben wie wir JETZT!" - ein schöner Abschlusssatz unserer Schüler.

### Get together - Schule trifft Wirtschaft

Unser „get-together - Schule trifft Wirtschaft" in der Drosendorfer Mittelschule war ein voller Erfolg. Es war

# ittelschule Drosendorf

eine ausgezeichnete Gelegenheit, Schülerinnen und Schülern einen Einblick in die Berufswelt zu geben und lokale Betriebe miteinander zu vernetzen.
Die Tatsache, dass viele heimische Betriebe auf interessierte Schülerinnen und Schüler trafen, zeigt das Engagement der Betriebe und das Interesse der Kinder an ihrer beruflichen Zukunft. Ein tolles Buffet des Elternvereins hat die Veranstaltung noch zu einem gemütlichen und geselligen Treffen gemacht, eine gute Atmosphäre, in der Schülerinnen und Schüler mit den Vertreterinnen und Vertretern der Betriebe miteinander ins Gespräch kommen können. Vielen Dank an die Betriebe – die Kinder erhalten so realistische Vorstellungen von verschiedenen Berufsfeldern. Zudem werden erste Kontakte geknüpft. Es ist schön zu sehen, wie Schule und die Wirtschaftswelt zusammenarbeiten, um die Bildung und Entwicklung junger Menschen zu fördern.

## Schule des Sprechens, Remise & Podcast - ein Tag in Wien

Die Kinder der Mittelschule verbrachten einen Tag in Wien, wobei sie im Museum Remise Einblicke in die Geschichte der Wiener Verkehrsbetriebe erhielten. In der Schule des Sprechens wurde gezielt mit bestimmten Sprechübungen die richtige Aussprache erprobt. Die Young Scientists hatten an diesem Tag noch die Möglichkeit, sich mit dem Erstellen eines Podcast auseinanderzusetzen.

## Cross Country Lauf

Am 7.11.2023 stellten sich 16 Schülerinnen und Schüler aus allen vier Klassen der Mittelschule Drosendorf der Herausforderung am Cross-Country Lauf teilzunehmen. Gelaufen wird jeweils in einem 4er Team in den Altersstufen 1. und 2. Klasse sowie 3. und 4. Klasse. Die Lauf-Teams sind jeweils noch in Burschen und Mädchen geteilt.
Über Schotter, Asphalt und den Sportplatz in Eggenburg verlief die 1800 m lange Laufstrecke der Kinder. Die Burschen der 3. und 4. Klassen hatten sogar eine Strecke von 2400 m zu absolvieren.
Als schnellste Läuferin der Mädchen der 1. und 2. Klassen konnte sich Stephanie Diogo-Lehner durchsetzen. Als dritter seiner Altersklasse lief Stephanies Bruder, Reinhard Diogo-Lehner, durch das Ziel. In der Teambewertung holten die Läuferinnen und Läufer den 5. Platz in der Kategorie Mädchen 1. und 2. Klasse, den 6. Platz in der Kategorie Burschen 1. und 2. Klasse, den 6. Platz in der Kategorie Mädchen 3. und 4. Klasse und ebenfalls den 6. Platz in der Kategorie Burschen 3. und 4. Klasse. Herzliche Gratulation an alle Läuferinnen und Läufer, ihr habt tolle Leistungen gebracht!

## boysday

Es war wieder soweit – wir waren gemeinsam mit der 3. Klasse im Krankenhaus in Horn. Aber nicht aus gesundheitlichen Gründen – die Kinder durften im Zuge des boysday das Krankenhaus Horn kennenlernen. Neben allgemeinen Informationen zu den vielen verschiedenen Berufe im Krankenhaus, wurden die Kinder durchs Haus geführt. Als zusätzliche Highlights gab es eine sehr leckere Jause und einen Gips (ohne echte Verletzung 😉). Vielen Dank an Herrn Fehringer und sein Team.

## Ankündigung: Die SCIENCE BUSTERS kommen!

Am 7. Juni 2024 holt die NMS Drosendorf-Zissersdorf die Science Bursters!

Bilder: beigestellt

# Brauchtum um Advent

Im vorigen Winter habe ich schon über „Brauchtum im Advent" berichtet. Heuer folgt die Fortsetzung über Weihnachts- und Neujahrsbräuche.
Im Vorjahr ging es um den heiligen Nikolaus, die Rorate-Messen, die Barbarazweige, Herbergssuche und den Thomasmarkt, den es in Drosendorf schon seit 1559 beinahe ohne Unterbrechung gibt. Auch moderne Bräuche wie Halloween, Adventkranz, Adventkalender, Lichterketten, Weihnachtsbeleuchtung, Schmücken von Adventfenstern wurden angeführt. Alle diese Bräuche haben mit der **Rückkehr des Lichts** zu tun.
Erwähnt sei auch noch das Fest der hl. **Lucia** am 13. Dezember, ein Lichtfest, das besonders in Schweden eindrucksvoll gefeiert wird.

Heuer möchte ich nun fortsetzen mit dem Weihnachtsfest selbst, mit den Raunächten, mit Silvester - und Dreikönigsbräuchen.

## Heiliger Abend

Der Beginn des Weihnachtsfestes, der Heilige Abend, war früher ein strenger Fasttag. Erst am Abend, nach Rosenkranz und Bescherung, gab es ein festlicheres Essen. Meine Mutter machte immer einen besonders köstlichen Apfelstrudel, den es in dieser Art nur zu Weihnachten gab. Jede Familie hat hier ihre eigene Tradition. Häufig gibt es gebackenen Fisch (Fasttag!) oder Heringssalat. Mein Mann Clemens brachte aus seiner Salzburger Heimat den Brauch mit, am Heiligen Abend Würstel mit Erdäpfelsalat (besser gesagt „Kartoffelsalat") zu essen. Und das tun wir jetzt auch (angenehmer Nebeneffekt: Erspart auch Arbeit in der Küche, da der Salat ohnehin am Vortag zubereitet wird.)

Bilder: beigestellt

## Christbaum

Der Brauch, am hl. Abend einen Baum zu schmücken, kam ursprünglich aus Norddeutschland und ist bei uns seit etwa 200 Jahren bekannt. Gebracht wird der Christbaum vom Christkind, also von Jesus, dessen Geburt wir feiern. Heute wird das Christkind fast schon ein wenig vom Weihnachtsmann verdrängt, der in den nordischen und angelsächsischen Ländern die Gaben bringt und in den Warenhäusern schon lange vor Weihnachten auftaucht.

## Räuchern

Ein schöner bäuerlicher Brauch ist das Räuchern. Ursprünglich auch heidnisch (Vertreibung der bösen Geister) hat es sich zu einem Segen für Mensch, Tier und Haus gewandelt. Ich sehe meine Großmutter noch vor mir, wie sie die Holzglut aus dem Ofen nahm, die Weihrauchkörner darauf legte und mit der Räucherpfanne durch Haus und Ställe ging, wobei sie betete und mit geweihter Kreide jeweils drei kleine Kreuze an die Türen malte. Eine Zeit lang schien das Räuchern fast vergessen. Zu meiner Freude erfuhr ich, daß jetzt in einigen Familien dieser Brauch noch weiterlebt (Auch in unserem Haus in Wolfsbach gibt es eine schöne Räucherpfanne für die Holzglut).
Moderne „Wellness-Gurus" haben die Bedeutung des Weihrauchs ja wiederentdeckt. Er reinigt nicht nur Geist und Seele, sondern wirkt auch antibakteriell und entzündungshemmend. Nicht umsonst verwendet die katholische Kirche Weihrauch bei ihren Hochfesten, aber auch bei der Verabschiedung der Toten. Räucherstäbchen und Weihrauchkerzen ersetzen heute oft die Räucherpfanne.

## Heilige Nacht

Auch dass die Tiere in der Heiligen Nacht reden können, wurde uns Kindern immer wieder erzählt. Wir erfanden in unserer Phantasie die tollsten Gespräche, aber es gelang uns nie, sie wirklich einmal zu erlauschen.
Am Hl. Abend durfte auch keine Wäsche aufgehängt werden, das brachte Unglück ins Haus.
Neben dem Gang zur Mette gehört zum Hl. Abend noch in vielen Familien das gemeinsame Beten und Singen. Auch wenn Sie sich von Radio oder CD begleiten lassen, gemeinsames Singen verbindet!

## Raunächte

Mit dem Heiligen Abend beginnen die 12 Raunächte. Sie dauern bis zum 6. Jänner, dem Dreikönigstag. Nach altem Volksglauben muß man sich in diesen Nächten besonders vor den Mächten der Finsternis in Acht nehmen.
Die Raunächte gelten von altersher als eine heilige Zeit, in der möglichst nicht gearbeitet, sondern nur gefeiert, Rückschau gehalten und orakelt werden sollte. Das Wetter an diesen 12 Tagen soll das Wetter der kommenden 12 Monate widerspiegeln. Also: Wie das Wetter am Christtag ist, so wird der Jänner sein, der Stefanitag zeigt den Februar an, und so weiter.

Daß wir unsere Häuser zu Weihnachten mit Grün schmücken (Christbaum, Adventkranz, Reisiggirlanden, Mistelzweige), geht ebenfalls auf heidnische Sitten zurück. Mitten im Winter, wenn es zwar noch dunkel, der Weg zum Licht aber bereits angebrochen ist, also zur Wintersonnenwende, schmückten unsere Vorfahren ihre Hütten mit der Farbe des Lebensgrün!
Um wieviel die Tage nun langsam

# und Weihnachten

von Ulfhild KRAUSL

*„C+M+B"-Aufschrift um 1753 auf einer alten barock Eichentüre im Stift Altenburg.*

länger wurden, beobachteten die Leute, die früher ja noch enger mit der Natur verbunden waren, sehr genau. Von meinem Großvater Josef Kases aus Thürnau kenne ich den Spruch, um wieviel die Tage jetzt schon langsam länger werden:

*„Am Christtag*
*was a Muckn geahn (gähnen) mag.*
*am Stephanitag*
*was a Hahn schriattn (schreiten) mag.*
*am Dreikönigstag - ein Hirschensprung,*
*zu Liachtmess - a ganze Stund."*

## Dreikönig

Zu Dreikönig ziehen als Könige verkleidete Sternsinger von Haus zu Haus. Früher waren das Männer, heute sammeln die Kinder der katholischen Jungschar Spenden für verschiedene Projekte der Mission. Die an die Türen geschriebenen Buchstaben C + M + B bedeuten „Christus Mansionem Benedicat" (Christus segne dieses Haus). Auch die Abkürzung für Caspar, Melchior und Balthasar (die Namen der hl. Drei Könige) ist eine Deutung.

Zum Thema Sternsingen fällt mir eine interessante kleine Geschichte ein: Im Juli 2022 sollte im Stift Altenburg die Paramentenkammer (= Raum zur Aufbewahrung der Messgewänder) neu gestaltet werden. Eine alte barocke Eichentüre mit schönen Beschlägen führte in diesen Raum und sollte durch eine neue Türe ersetzt werden. Mein Mann Clemens war dort als Restaurator tätig und die alte Türe wurde natürlich gerettet. Bei der Arbeit an der Tür gab es dann einen interessanten Fund: Beim Abbeizen erschienen unter dem alten Anstrich die Buchstaben C + M + B und die Jahreszahl 1753. Damals hatte jemand diese Zeichen mit Kreide an die Türe gemalt, die Kreide bewahrte das Holz davor, nachzudunkeln, und nun erschienen die Schriftzeichen hell auf dem dunklen Holz. Allgemeines Staunen und große Freude vor allem bei Abt Thomas und natürlich bei Clemens! Man hatte die älteste Sternsingerinschrift (vermutlich des ganzen Waldviertels, wenn nicht sogar von ganz Österreich) freigelegt und erhalten. 1753 - damals regierte Maria Theresia unser Land und schon damals gab es den Sternsinger-Segensbrauch.
Die restaurierte Türe wurde an ihrem alten Platz wieder eingebaut und tut weiterhin gute Dienste.

Das haben alle Bräuche, alte und neue, gemeinsam: Sie geben in dunklen Tagen Hoffnung auf Licht und zeigen uns den Weg aus der Finsternis. Richten Sie den Blick auf Ihr Inneres und sammeln Sie neue Kräfte!

**Ich wünsche Ihnen eine besinnliche Adventzeit und ein frohes, gesegnetes Weihnachtsfest!**

**Ulfhild KRAUSL**

Verwendete Quellen für diesen Beitrag:
Helga Maria Wolf, Österreichische Feste und Bräuche im Jahreskreis
Isabella Hofmannn - Mähr, Alte Bräuche neu gelebt
Jeanne Ruland, Das Geheimnis der Rauhnächte
F. u. U. Krausl, Blätter zur Geschichte der Stadt Drosendorf
Alfred Läpple, Kleines Lexikon des christlichen Brauchtums

# Das Hl. Grab ist wieder da!

## von Ulfhild KRAUSL

Das Zbitek Grab ist im November 2023 in unsere Stadtkirche heimgekehrt. Seit April 2023 befand es sich in der Ausstellung **„Sakraler Jugendstil"** Im Museum am Dom in St. Pölten, wo es ein viel bewundertes Ausstellungsobjekt war. Es wurde - erstmals seit seiner Aufstellung im Jahr 1881 - von seinem Platz entfernt, restauriert und gereinigt. Die Beleuchtung des Grabes selbst wurde effizienter und stromsparender durch einen Beleuchtungstechniker des Museums eingerichtet. Der Raum in der Stadtkirche, in dem das Grab nun wieder seinen angestammten Platz hat, wurde von Ewald Silberbauer ausgemalt, alle Stromleitungen wurden unter Putz gelegt, ein Bewegungsmelder installiert. Die Elektroinstallationen im Raum wurden durch die Firma Blazek ausgeführt. Die Kosten für diese Adaptierungen beliefen sich auf etwa € 1.200,-. Davon übernahm dankenswerterweise ein Drittel die Fa. Blazek, ein Drittel der Verein Drosendorf aktiv mit Obmann Friedrich Blazek und ein Drittel die Pfarre.

Am 16. Nov. 2023 wurde das Grab von Clemens Pultar und seinem verlässlichen Helfer Robert Beer in St. Pölten abgebaut, nach Drosendorf gebracht und hier wieder aufgebaut. Die barocken Betbänke beim Grab wurden von Clemens Pultar repariert und wieder aufgestellt.

Die Vorhänge an den Seiten des Hl. Grabes mußten zum Teil erneuert werden. Die weissen Teile aus Baumwollstoff waren noch gut erhalten. Die Teile aus schwarzem Stoff wurden neu angefertigt. Die Vorhänge sind mein Beitrag für dieses beeindruckende Kunstwerk, dessen Geschichte ich erforschen konnte.

Am 29.September fand ein vom Verein Drosendorf aktiv initiierter **Ausflug** zur Ausstellung in St. Pölten statt. Bei strahlendem Sonnenschein konnten 30 interessierte Personen eine angenehme Busfahrt nach St. Pölten geniessen. Wir erhielten eine sehr informative Führung durch die Ausstellung, deren Mittelpunkt unser Grab war. Wir waren mit Recht stolz. Die Rückfahrt erfolgte über Emmersdorf. Dort gab es im Donauhof der Familie Pichler ein gemütliches Mittagessen im schattigen Gastgarten mit Donaublick. Auf der Heimfahrt durch die Wachau zeigte sich dieses wunderbare Stück Heimat von seiner besten Seite. Wir konnten noch zu dieser Jahreszeit in der Donau kühne Schwimmer bewundern.

Ein herzliches Dankeschön den Organisatoren für diese lehrreiche, äusserst angenehme Fahrt!

Sie können dieses Jugendstil - Juwel jederzeit besuchen, nicht nur in den Kartagen. Geniessen Sie einen Augenblick der Ruhe und Stille vor einem interessanten Kunstwerk!

T&P SCHRIMPF GMBH

Mitglied der IGV AUSTRIA

Versicherung
Vorsorge
Finanzierung
Leasing
Immobilien
Schadenmanagement

# Frohe Weihnachten

& einen guten Start ins neue Jahr,
viel Glück, Erfolg sowie Gesundheit

Das gesamte Team bedankt sich für die Treue
und das entgegengebrachte Vertrauen.

www.tpschrimpf.at

## Wolfsbacher Dorfweihnacht

am Sonntag, den 10. Dezember 2023

im geheizten Schulstadel

**15 Uhr** in der Dorfkapelle:
kurze Adventandacht
weihnachtliche Lieder und
Texte mit Wolfsbacher Kindern und den DORFSTIMMEN

**17 Uhr** in der Dorfkapelle:
weihnachtliche Lieder und Texte mit Wolfsbacher Kindern
und den DORFSTIMMEN

Im geheizten Schulstadel und in der Kaffeestube servieren wir Gulaschsuppe,
Erdäpfelflügerl, Feuerflecken, süße Schmankerl, Glühwein, Punsch und vieles mehr …

**Auf Euren Besuch freut sich
die Freiwillige Feuerwehr Wolfsbach.
Der Reinerlös dient dem Ankauf
von Feuerwehrausrüstung.**

Versicherungsmakler-Kooperation

Thomas Lettner
Markus Theurer

T&P SCHRIMPF GMBH

Mitglied der IGV AUSTRIA

# Dezember 2023 bis Jänner 2024

## Dezember

| | | |
|---|---|---|
| Fr., 01.12. | 17:00 Uhr | **Punschstand** Jugendverein Drosendorf, beim Bauhof |
| Sa., 02.12. | 09:00 Uhr | **Adventmarkt** im Stadtpark Drosendorf |
| Sa., 02.12. | 13:30 Uhr | **Nikolaus im Reblaus-Express,** ab Retz nach Drosendorf |
| Mo., 04.12. | 15:00 Uhr | **Kinderturnen** im Turnsaal der MS Drosendorf |
| Mo., 04.12. | 18:45 Uhr | **Fitclub Time** in Zissersdorf 1, FF - Haus |
| Di., 05.12. | 18:30 Uhr | **Yoga** mit Sabine Müller-Funk, Bücherei Hauptplatz 21 |
| Do., 07.12. | 18:30 Uhr | **Tischtennis** Turnsaal der Mittelschule Drosendorf |
| Do., 07.12. | 20:00 Uhr | **Adventkonzert mit „Ladies Sound",** Jazzkeller Drosendorf |
| Fr., 08.12. | 15:00 Uhr | **Punschstand** des UFC Drosendorf, Hauptplatz Drosendorf |
| Fr., 08.12. | 16:00 Uhr | **Fackelwanderung** in Drosendorf, Veranst. UFC Drosendorf |
| Fr., 08.12. | 19:00 Uhr | „**Weihnachtsfensterschauen"** in Zettlitz |
| So., 10.12. | 14:00 Uhr | **Der Nikolaus kommt zu Pferd,** Hauptplatz Drosendorf |
| So., 10.12. | 15:00 Uhr | **Dorfweihnacht Wolfsbach,** im Schulstadl Wolfsbach 20 |
| Mo., 11.12. | 18:45 Uhr | **Fitclub Time** in Zissersdorf 1, FF - Haus |
| Di., 12.12. | 18:30 Uhr | **Yoga** mit Sabine Müller-Funk, Bücherei Hauptplatz 21 |
| Do., 14.12. | 18:30 Uhr | **Tischtennis** Turnsaal der Mittelschule Drosendorf |
| Sa., 16.12. | 06:00 Uhr | **Roratemesse** Drosendorf-Altstadtkirche, anschl. lädt die Pfarre zum Frühstück im Pfarrhof |
| Sa., 16.12. | 20:00 Uhr | **Geburtstagskonzert – Karl Sayer,** im Jazzkeller Drosendorf |
| Mo., 18.12. | 18:45 Uhr | **Fitclub Time** in Zissersdorf 1, FF – Haus |
| Mi., 20.12. | 10:00 Uhr | **NöMS Weihnachtsausklang** im Stadtpark nach Messe in Stadtkirche |
| Do., 21.12. | 08:00 Uhr | **Thomasmarkt,** Hauptplatz Drosendorf |
| Do., 21.12. | 18:30 Uhr | **Tischtennis** Turnsaal der Mittelschule Drosendorf |
| So., 24.12. | 10:17 Uhr | **Christkindlzug** ab Retz, bei der Rückfahrt reist das Christkind mit |
| So., 24.12. | 16:00 Uhr | **Familienmette** Drosendorf-Stadtkirche |
| Mo., 25.12. | 09:30 Uhr | **Christmette** in Zissersdorf |
| Di., 26.12. | 10:00 Uhr | **Hl. Messe** Stadtkirche Drosendorf |
| So., 31.12. | ab 22:00 Uhr | **Silvester Countdown** am Hauptplatz Drosendorf |

## Jänner

| | | |
|---|---|---|
| Sa., 06.01. | 20:00 Uhr | **Herbert Swoboda-Quintett,** Jazzclub Drosendorf |
| Do., 11.01. | 18:30 Uhr | **Tischtennis** Turnsaal der Mittelschule Drosendorf |
| Sa., 13.01. | 20:00 Uhr | **Jägerball** der Jägerrunde Drosendorf u. Umgebung, GH Zur Hammerschmiede, Schneider Ludwig, Altstadt 34 |

volkspartei
drosendorf-zissersdorf

# Die Niederösterreich Partei.

**Weihnachten** ist die
Zeit um innezuhalten und Danke zu sagen.
Die Zeit für Einkehr und Mitgefühl.
Für Ruhe und Besinnung, für Familie und jene,
die uns besonders am Herzen liegen.
In diesem Sinne wünschen wir Ihnen
und Ihren Liebsten frohe Weihnachten,
alles Gute und Gesundheit für
das kommende Jahr.

Ihr Team der
ÖVP Drosendorf-Zissersdorf

Robert Feldmann
Bürgermeister
Gemeindeparteiobmann ÖVP

**Prosit 2024**
Miteinander ins neue Jahr

volkspartei
niederösterreich

Bezahlte Anzeige, GPO Feldmann Robert, 2095 Drosendorf, Fischering 34

# ABFUHRTERMIN-KALENDER 2024

**Behälter/Sackbereitstellung:** Am Vorabend des jeweiligen Abfuhrtages, jedoch spätestens bis 6 Uhr morgens am Tag der Abfuhr. **A = Aschetonne.**

# Stadtgemeinde Drosendorf – Zissersdorf

| Monat | Beim Haus | | | |
|---|---|---|---|---|
| | Bio | Restmüll | Papier | gelbe(r) Sack/Tonne |
| Jänner | 09. 01. | 15. 01. + A | 22. 01. | 02. 01.<br>29. 01. |
| Februar | 06. 02. | 12. 02. + A | | 26. 02. |
| März | 05. 03. | 11. 03. + A | 18. 03. | 25. 03. |
| April | 03. 04.<br>16. 04.<br>30. 04. | 08. 04. + A | | 22. 04. |
| Mai | 14. 05.<br>28. 05. | 06. 05. + A | 13. 05. | 21. 05. |
| Juni | 11. 06.<br>25. 06. | 03. 06. | | 17. 06. |
| Juli | 09. 07.<br>16. 07.<br>23. 07.<br>30. 07. | 01. 07.<br>29. 07. | 08. 07. | 15. 07. |
| August | 06. 08.<br>13. 08.<br>20. 08.<br>27. 08. | 26. 08. | | 12. 08. |
| September | 03. 09.<br>10. 09.<br>17. 09. | 23. 09. | 02. 09. | 09. 09. |
| Oktober | 01. 10.<br>15. 10.<br>29. 10. | 21. 10. + A | 28. 10. | 07. 10. |
| November | 12. 11. | 18. 11. + A | | 04. 11. |
| Dezember | 10. 12. | 16. 12. + A | 23. 12. | 02. 12.<br>30. 12. |

## Büro GVH, 3580 Mold 89

02982/53310 MO–FR 8–12 Uhr

## ALZ-Waldviertel in Rodingersdorf

Adresse: 3751 Rodingersdorf, Lagerhausplatz 1A
Öffnungszeiten an Werktagen: MO–FR 7–16:30 Uhr,
1. Samstag im Monat von 9–11:30 Uhr.

**Was wird dort übernommen:**

Restmüll, Sperrmüll, Altholz, Altmetalle, Elektrogeräte, Gerätebatterien, Lithium-Batterien, Leuchtstofflampen, Problemstoffe, Altreifen, Speisefette im NÖLI, Alttextilien, Kartonagen, Altpapier, Altglas, Bauschutt in kleineren Mengen, Eternit, Styropor, Inertstoffe, Strauchschnitt usw.

## ASZ am Bauhof in Drosendorf

Im ASZ am Bauhof werden folgende Abfälle in Haushaltsmengen jeden Mittwoch von 13–14 Uhr und jeden letzten Samstag im Monat von 10–11 Uhr übernommen:

Altmetalle, Elektrokleingeräte, Speisefette im NÖLI, Alttextilien, Kartonagen

## Problemstoffe

Mittwoch, 13.03. und Mittwoch 11.09.

Mobile Problemstoffsammlung. Übernahme erfolgt nur in Haushaltsmengen. Ort und Übernahmezeiten siehe eigene Aussendung der Gemeinde.

## Elektroaltgeräte UND Sperrmüll (ohne Altmetalle)

Mittwoch, 22.05. und Montag, 28.10.

**ALZ Rodingersdorf**

**neue Anlage**
**ab Sommer 2024**
mit geänderten Öffnungszeiten
www.horn.umweltverbaende.at